

Kriminalität und Strafrecht

März 2014

Polizeiliche Kriminalstatistik des Kantons Luzern

Jahresbericht 2013



Inhaltsverzeichnis

| | | |
|------------|--|-----------|
| 1 | Einleitung..... | 6 |
| 2 | Übersicht | 10 |
| 2.1 | Straftaten nach Gesetzen | 10 |
| 2.1.1 | Verteilung der Straftaten nach Gesetzen | 10 |
| 2.1.2 | Straftaten nach Gesetzen: Aufklärung und Vorjahresvergleich | 11 |
| 2.2 | Straftaten des Strafgesetzbuches (StGB) | 11 |
| 2.2.1 | Verteilung der Straftaten nach Titeln des Strafgesetzbuches | 11 |
| 2.2.2 | Titel des Strafgesetzbuches mit ausgewählten Straftaten: Aufklärung und Vorjahresvergleich | 12 |
| 2.2.3 | Auswahl einzelner Straftaten des StGB gemäss Aufklärung, inkl. nachträglicher Aufklärungen..... | 13 |
| 2.3 | Straftaten: Geografische Verteilung | 14 |
| 2.3.1 | Strafgesetzbuch (StGB)..... | 14 |
| 2.3.1.1 | Häufigkeitszahl (‰) nach Bezirken | 14 |
| 2.3.1.2 | Häufigkeitszahlen (‰) und Vorjahresvergleich nach Bezirken | 15 |
| 2.3.1.3 | Häufigkeitszahl (‰) nach Gemeinden..... | 15 |
| 2.3.1.4 | Häufigkeitszahlen (‰) und Vorjahresvergleich nach Gemeinden..... | 16 |
| 2.3.2 | Betäubungsmittelgesetz (BetmG)..... | 17 |
| 2.3.2.1 | Häufigkeitszahl (‰) nach Bezirken | 17 |
| 2.3.2.2 | Häufigkeitszahlen (‰) und Vorjahresvergleich nach Bezirken | 18 |
| 2.3.2.3 | Häufigkeitszahl (‰) nach Gemeinden..... | 18 |
| 2.3.2.4 | Häufigkeitszahlen (‰) und Vorjahresvergleich nach Gemeinden..... | 19 |
| 2.3.3 | Ausländergesetz (AuG) | 20 |
| 2.3.3.1 | Häufigkeitszahl (‰) nach Bezirken | 20 |
| 2.3.3.2 | Häufigkeitszahlen (‰) und Vorjahresvergleich nach Bezirken | 21 |
| 2.3.3.3 | Häufigkeitszahl (‰) nach Gemeinden..... | 21 |
| 2.3.3.4 | Häufigkeitszahlen (‰) und Vorjahresvergleich nach Gemeinden..... | 22 |
| 2.4 | Beschuldigte Personen nach Gesetzen | 23 |
| 2.4.1 | Verteilung Alter/Geschlecht nach Gesetzen..... | 23 |
| 2.4.1.1 | Strafgesetzbuch (StGB)..... | 23 |
| 2.4.1.2 | Betäubungsmittelgesetz (BetmG)..... | 24 |
| 2.4.1.3 | Ausländergesetz (AuG) | 24 |
| 2.4.2 | Staatszugehörigkeit nach Gesetzen (CH/Ausländer nach Aufenthaltsstatus) | 25 |
| 2.4.3 | Nationalität nach Gesetzen und Aufenthaltskategorien | 26 |
| 2.4.3.1 | Strafgesetzbuch (StGB)..... | 27 |
| 2.4.3.2 | Betäubungsmittelgesetz (BetmG)..... | 28 |
| 2.4.3.3 | Ausländergesetz (AuG) | 29 |
| 2.4.4 | Anzahl Straftaten innerhalb eines Kalenderjahres pro beschuldigte Person | 30 |
| 2.4.4.1 | Strafgesetzbuch (StGB)..... | 30 |
| 2.4.4.2 | Betäubungsmittelgesetz (BetmG)..... | 30 |
| 2.4.4.3 | Ausländergesetz (AuG) | 31 |
| 2.4.5 | Registrierte Beschuldigte pro Straftat gegen das Strafgesetzbuch (StGB)..... | 31 |
| 3 | Detailbereiche | 32 |

| | | |
|------------|--|-----------|
| 3.1 | Gewaltstraftaten..... | 32 |
| 3.1.1 | Gewaltstraftaten: Verteilung nach Form | 32 |
| 3.1.2 | Gewaltstraftaten: Aufklärung und Vorjahresvergleich | 33 |
| 3.1.3 | Gewaltstraftaten nach Örtlichkeit..... | 34 |
| 3.1.3.1 | Gewaltstraftaten nach Örtlichkeit: Öffentlich–Privat | 34 |
| 3.1.3.2 | Gewaltstraftaten nach Örtlichkeit: detaillierte Kategorien..... | 34 |
| 3.1.4 | Gewaltstraftaten: Tatmittel..... | 35 |
| 3.1.4.1 | Tötungsdelikte | 35 |
| 3.1.4.2 | Schwere Körperverletzung | 35 |
| 3.1.5 | Beschuldigte von Gewaltstraftaten: Alter, Geschlecht und Staatszugehörigkeit | 36 |
| 3.1.6 | Geschädigte von Gewaltstraftaten: Alter und Geschlecht..... | 37 |
| 3.2 | Häusliche Gewalt | 38 |
| 3.2.1 | Häusliche Gewalt: Verteilung nach Straftatbeständen | 38 |
| 3.2.2 | Häusliche Gewalt: Vorjahresvergleich..... | 39 |
| 3.2.3 | Häusliche Gewalt: Beziehung zwischen geschädigter und beschuldigter Person | 40 |
| 3.3 | Straftaten gegen die sexuelle Integrität | 41 |
| 3.3.1 | Straftaten gegen die sexuelle Integrität: Verteilung nach Straftaten | 41 |
| 3.3.2 | Straftaten gegen die sexuelle Integrität: Aufklärung und Vorjahresvergleich | 41 |
| 3.3.3 | Straftaten gegen die sexuelle Integrität nach Örtlichkeit | 42 |
| 3.4 | Straftaten gegen das Vermögen | 43 |
| 3.4.1 | Straftaten gegen das Vermögen: Verteilung nach Straftaten..... | 43 |
| 3.4.2 | Straftaten gegen das Vermögen: Aufklärung und Vorjahresvergleich | 44 |
| 3.5 | Raub..... | 45 |
| 3.5.1 | Tatmittel bei Raub..... | 45 |
| 3.5.2 | Raub nach Tatmittel: Aufklärung und Vorjahresvergleich | 45 |
| 3.6 | Diebstahl..... | 46 |
| 3.6.1 | Verteilung nach Diebstahlsformen..... | 46 |
| 3.6.2 | Diebstahlsformen: Aufklärung und Vorjahresvergleich | 47 |
| 3.6.3 | Einbruchdiebstahl nach Örtlichkeit | 47 |
| 3.6.3.1 | Einbruchdiebstahl nach Örtlichkeit: Öffentlich-Privat | 47 |
| 3.6.3.2 | Einbruchdiebstahl nach Örtlichkeit: detaillierte Kategorien | 48 |
| 3.7 | Fahrzeugdiebstahl | 49 |
| 3.7.1 | Fahrzeugdiebstahl nach Fahrzeugtyp | 49 |
| 3.7.2 | Fahrzeugdiebstahl: Aufklärung und Vorjahresvergleich..... | 49 |
| 3.8 | Sachbeschädigung..... | 50 |
| 3.8.1 | Sachbeschädigung: Verteilung nach Kontext..... | 50 |
| 3.8.2 | Sachbeschädigung nach Kontext: Aufklärung und Vorjahresvergleich..... | 50 |
| 3.8.3 | Vandalismus nach Vorgehensweise..... | 51 |
| 3.8.4 | Vandalismus nach Örtlichkeit oder Objekt | 52 |
| 3.9 | Betäubungsmittelgesetz (BetmG)..... | 53 |
| 3.9.1 | Betäubungsmittelgesetz: Verteilung nach Form der Widerhandlung | 53 |
| 3.9.2 | Betäubungsmittelgesetz: Aufklärung und Vorjahresvergleich | 54 |
| 3.9.3 | Betäubungsmittelgesetz: Substanzen nach Form der Widerhandlung | 55 |
| 3.9.3.1 | Substanzen bei Konsum von illegalen Betäubungsmitteln | 55 |
| 3.9.3.2 | Substanzen bei Handel von illegalen Betäubungsmitteln | 56 |
| 3.9.4 | Betäubungsmittelgesetz: Beschuldigte | 56 |

| | | |
|-------------|---|-----------|
| 3.9.4.1 | Betäubungsmittelkonsum: Beschuldigte nach Altersgruppen und Staatszugehörigkeit ... | 56 |
| 3.9.4.2 | Betäubungsmittelhandel: Beschuldigte nach Altersgruppen und Staatszugehörigkeit | 57 |
| 3.9.4.3 | Betäubungsmittelgesetz: Registrierungshäufigkeit pro Person über ein Kalenderjahr | 57 |
| 3.9.5 | Polizeilich registrierte Drogentote: Vorjahresvergleich | 58 |
| 3.9.6 | Betäubungsmittelgesetz: Sicherstellungen von Betäubungsmitteln | 59 |
| 3.10 | Ausländergesetz (AuG) | 60 |
| 3.10.1 | Ausländergesetz: Verteilung nach Form der Widerhandlung | 60 |
| 3.10.2 | Ausländergesetz: Aufklärung und Vorjahresvergleich | 61 |
| 4 | Zeitreihen | 62 |
| 4.1 | Tabellen | 62 |
| 4.1.1 | Straftaten nach Gesetzen | 62 |
| 4.1.2 | Titel des Strafgesetzbuches mit ausgewählten Straftaten | 63 |
| 4.1.3 | Strafgesetzbuch: Straftaten nach Bezirken | 63 |
| 4.1.4 | Strafgesetzbuch: Straftaten nach Gemeinden | 64 |
| 4.1.5 | Straftaten gegen das Betäubungsmittelgesetz | 65 |
| 4.1.6 | Betäubungsmittelgesetz: Straftaten nach Bezirken | 65 |
| 4.1.7 | Betäubungsmittelgesetz: Straftaten nach Gemeinden | 66 |
| 4.1.8 | Straftaten gegen das Ausländergesetz | 67 |
| 4.1.9 | Ausländergesetz: Straftaten nach Bezirken | 67 |
| 4.1.10 | Ausländergesetz: Straftaten nach Gemeinden | 68 |
| 4.1.11 | Gewaltstraftaten | 69 |
| 4.1.12 | Straftaten häusliche Gewalt | 70 |
| 4.1.13 | Straftaten gegen das Vermögen | 71 |
| 4.2 | Grafiken | 72 |
| 4.2.1 | Straftaten nach Gesetzen | 72 |
| 4.2.2 | Strafgesetzbuch mit ausgewählten Titeln | 73 |
| 4.2.3 | Straftaten gegen Leib und Leben | 73 |
| 4.2.4 | Straftaten gegen die sexuelle Integrität | 74 |
| 4.2.5 | Straftaten gegen das Vermögen | 74 |
| 4.2.6 | Straftaten gegen das Betäubungsmittelgesetz | 75 |
| 5 | Kantonale Erweiterungen | 76 |
| 5.1 | Nebengesetze des Bundes | 76 |
| 5.2 | Nachträglich im Jahr 2013 aufgeklärte Straftaten | 77 |
| 5.3 | Kantonale Ereignisse | 78 |
| 5.4 | Kantonale Gesetze | 79 |
| 5.5 | Schadens- und Deliktssumme | 80 |
| 6 | Methodisches Glossar | 81 |
| 6.1 | Einführung | 81 |
| 6.2 | Definitionen | 81 |
| 6.2.1 | Fall | 81 |

| | | |
|------------|---|-----------|
| 6.2.2 | Straftat | 81 |
| 6.2.3 | Aufgeklärte Straftat/Beschuldigte Person..... | 81 |
| 6.2.4 | Geschädigte Person | 81 |
| 6.2.5 | Ständige Wohnbevölkerung | 81 |
| 6.2.6 | Gemeindestand | 82 |
| 6.3 | Auswertungsprinzipien | 82 |
| 6.3.1 | Ausgangsstatistik..... | 82 |
| 6.3.2 | Tatortprinzip..... | 82 |
| 6.3.3 | Personen- oder Einfachzählung | 82 |
| 6.4 | Kennzahlen..... | 82 |
| 6.4.1 | Absolute Zahlen..... | 82 |
| 6.4.2 | Relative Zahlen..... | 82 |
| 6.4.3 | Grafiken | 83 |
| 7 | Tabellenverzeichnis | 84 |
| 8 | Abbildungsverzeichnis..... | 85 |

1 Einleitung

Vor Ihnen liegt die Polizeiliche Kriminalstatistik des Kantons Luzern.

Die wichtigsten Zahlen, permanente Schwerpunkte und festzustellende Entwicklungen

Im Jahr 2013 wurden bei der Luzerner Polizei insgesamt 30'402 Straftaten erfasst. Dabei handelt es sich um polizeilich bekannt gewordene Straftaten gegen das Strafgesetzbuch (StGB), gegen das Betäubungsmittelgesetz (BetmG), gegen das Ausländergesetz (AuG), gegen die Bundesnebenengesetze und gegen die kantonalen Gesetze. Diese Straftaten werden detailliert in der polizeilichen Kriminalstatistik aufgenommen. Gegenüber dem Jahr 2012 mit 30'741 Straftaten, verzeichnen wir eine Abnahme von 339 Delikten oder -1%. Insgesamt konnten 12'881 Delikte (42%) aufgeklärt werden. Gegenüber 2012 wurden rund 11% weniger Personen in Haft und Gewahrsam genommen.

Vermögensdelikte

Vermögensdelikte bilden in den Kriminalstatistiken generell den Hauptanteil begangener Straftaten. Im vergangenen Jahr wurden im Kanton Luzern 17'515 solche Delikte registriert. Gegenüber 2012 mit 18'144 Delikten bedeutet dies eine Abnahme von 629 Straftaten (minus 3%). Die Anzahl der Wohnungseinbrüche stieg im Vergleich zum Vorjahr um 23%.

Im langjährigen Vergleich bewegen wir uns beim Total der Einbruchdiebstähle auf erhöhtem Niveau. Speziell hervorzuheben sind die Einbruchdiebstähle im Wohnbereich, welche im Verlaufe der letzten fünf Jahre eine eklatante Zunahme aufweisen.

Basiskriminalität: Leichte Beruhigung der nach wie vor angespannten Situation

Zur Basiskriminalität zählen Diebstähle von Handtaschen oder Geldbörsen aus Einkaufswagen, Taschendiebstähle in öffentlichen Verkehrsmitteln oder Trickdiebstähle während dem Wechseln von Kleingeld. Diese Delikte haben sich im vergangenen Jahr teils deutlich reduziert, bewegen sich aber noch immer auf hohem Niveau.

Senioren/Seniorinnen als nach wie vor potenzielle Opfer-Zielgruppe

Enkeltrick, Diebstähle von Maestro- und Kreditkarten mit anschliessenden Geldbezügen, Trickdiebstähle beim vorgetäuschten Wechsel von Kleingeld oder Diebstähle nach Bargeldbezug ab Bank- oder Postschalter, wer kennt diese Delikte von Kriminellen nicht. Es sind überwiegend ältere Menschen, welche die Täter solcher Missetaten als potenzielle Opfer im Fokus haben. So ist es nicht verwunderlich, dass die Altersgruppe 70 Jahre und älter bei Taschen- und Trickdiebstählen mit Abstand am häufigsten betroffen ist.

Die Kreativität solcher Diebesbanden ist beachtlich. So waren es im vergangenen Jahr die Trickdiebstähle, bei welchen die Opfer vor allem Senioren/Seniorinnen waren.

Trickbetrüger haben eine neue Methode, um an den wertvollen Goldschmuck vor allem älterer Damen zu gelangen. Hoch im Trend ist seit geraumer Zeit der so genannte Ketten-Trick, bei dem die Täterschaft den Seniorinnen ihren Schmuck stiehlt, ohne dass diese es merken.

Die Opfer werden dafür auf offener Straße in ein Gespräch verwickelt, wobei ihnen wertloser Goldschmuck entweder am Arm oder am Hals umgehängt wird. Die Trickbetrüger gehen dabei geschickt und stets erfinderisch vor. Aus dem Fahrzeug heraus fragen sie beispielsweise nach dem Weg ins Krankenhaus oder zur nächsten Apotheke und verwickeln das potenzielle Opfer in ein Gespräch. Aus vorgetäuschter Dankbarkeit komme es dann zu dem verhängnisvollen Körperkontakt, bei dem der echte Halsschmuck oder Armschmuck der Seniorin durch eine wertlose Fälschung ausgetauscht wird.

Zumeist stellen die Opfer erst später fest, dass die vermeintlich freundschaftliche Geste ein dreister Trickdiebstahl war.

Gewaltorientierte Delikte

Im Berichtsjahr 2013 verzeichneten wir fünf vollendete und neun versuchte Tötungsdelikte. Sämtliche vierzehn Delikte konnten abgeklärt und die Täter ermittelt werden. Bei diesen Kapitalverbrechen waren insgesamt fünf Männer beteiligt.

Speziell hervorzuheben sind dabei die Gewaltstraftaten auf dem Areal der Firma Kronospan in Menznau und jenes auf einem landwirtschaftlichen Betrieb in Luthern Bad.

Am 27. Februar 2013, ereignete sich bei der Kronospan in Menznau ein sehr schwerer Fall zielgerichteter Gewalt am Arbeitsplatz. Dabei tötete ein Mitarbeiter mit einer Pistole vier Personen. Fünf weitere verletzte er schwer. Durch eine Schussabgabe in den eigenen Kopf, kam auch der Täter zu Tode.

Am 06.10.2013, kam es auf einem Landwirtschaftsbetrieb in Luthern Bad zu einer weiteren Bluttat. Dabei tötete der Täter die Lebenspartnerin seines Bruders und verletzte auch diesen schwer. In der Folge richtete sich der Täter selbst.

Raubdelikte

Von insgesamt 111 Raubdelikten konnten 26 aufgeklärt werden. Auch im vergangenen Jahr handelte es sich vorwiegend um Überfälle auf Passanten, denen Bargeld und Mobiltelefone gewaltsam gestohlen wurden.

An den 26 aufgeklärten Raubdelikten waren 46 Straftäter beteiligt. Von diesen 46 Beschuldigten waren deren 23 ausländische Staatsangehörige.

Raubdelikte auf Privatpersonen im öffentlichen Raum

Raubdelikte auf Privatpersonen im öffentlichen Raum, waren auch im vergangenen Jahr ein zentrales Thema. Ein Phänomen welches sich vor allem in den Nachtstunden zeigt. Die heutige 24-Stunden-Gesellschaft mit ihren Vergnügungsmöglichkeiten, haben auch ihre Schattenseiten. So sind viele Opfer solcher Raubdelikte alkoholisierte Personen, welche nachts unterwegs sind und sich als ‚leichte Beute‘ anbieten. Betroffen von diesem Phänomen sind zur Hauptsache die Quartiere der Neustadt von Luzern. Trotz einer Abnahme der Raubstraftaten im öffentlichen Raum von 27%, bleibt dieses Thema bei der Luzerner Polizei zentral.

Jugendgewalt

Der Trend zu weniger Straftaten im Thema Jugendgewalt, setzte sich überwiegend fort. Es waren Delikte wie Raufhandel / Angriff oder Nötigung, welche mitunter für einen Anstieg in den Deliktsbereichen sorgten. Bei vielen Tatbeständen steht der exzessive Alkoholkonsum als Ursache im Vordergrund. Ferner spielen der Gruppendruck und die fehlende soziale Kontrolle bei Jugendlichen eine wesentliche Rolle. Die Grafik zeigt die einzelnen Deliktsbereiche im Vergleich zu den Vorjahren.

Eine Randnotiz unserer Sachverständigen: Mit Bezug in das Thema Jugendgewalt, wurden der Fachgruppe Jugend im Zusammenhang mit Täterinterventionsmassnahmen eine Vielzahl von Gewaltstraftaten bekannt, bei welchen die Opfer nie Meldung an die Polizei erstatteten. Angst vor Repressalien seitens der Täter, dürfte der Hauptgrund dafür sein. Die Aufklärungsquote im Bereich der Jugendgewalt ist relativ gering. Nicht geklärte Delikte, welche durch Jugendliche verübt wurden, erscheinen nie in einer Kriminalstatistik. Zudem darf man gerade bei Jugenddelikten von einer hohen Anzahl Straftaten ausgehen, welche den Strafuntersuchungsbehörden nie bekannt werden (Dunkelziffer). Aus diesem Grund sind Aussagen über statistische Zu- und Abnahmen von Jugendgewalt mit Vorsicht zu geniessen.

Auch im vergangenen Jahr führte die Luzerner Polizei zahlreiche präventive Aktionen zur Verhinderung von Jugendgewaltstraftaten durch. Insbesondere leisteten die Mitarbeitenden der Fachgruppe Jugend mit Präsenz an neuralgischen Punkten wie dem Alpenquai in Luzern, an Anlässen wie der Luga oder der Luzerner Määs präventive Arbeit. Bei diesen Veranstaltungen stellte man einen deutlichen Trend zu weniger Ausschreitungen fest.

Betäubungsmitteldelikte

2013: 2'424 Straftaten gegen das Betäubungsmittelgesetz (2012: 2'659)

Widerhandlungen gegen das Betäubungsmittelgesetz, die klar im Zusammenhang mit dem Eigenkonsum stehen, werden als Übertretungen geahndet. Sobald Formen des Handels von illegalen Substanzen feststellbar sind, fallen die Widerhandlungen, je nach Menge und Vorgehensweise (bandenmässig, gewerbemässig), unter Vergehen oder Verbrechen und werden mit einem höheren Strafmass geahndet.

Der Bedarf an illegalen Drogen bleibt ungebrochen hoch. Dieser Umstand schlägt sich auch im Angebot nieder. Sowohl beim Kokain wie auch beim Heroin gibt es massive Qualitätsunterschiede. Beide Drogen sind auf der Gasse zu Tiefpreisen erhältlich, wobei die Qualität entsprechend schlecht ist. Dies wiederum führt bei den Konsumenten zu einem entsprechenden Mehrkonsum.

Kokain: Marktführer sind nach wie vor Dominikaner und Afrikaner

Dominikanische Drogenhändler waren jene Tätergruppe, welche die Fachspezialisten auch im Jahr 2013 zur Hauptsache beschäftigte. Sie verfügen auf dem Platz Luzern über eine hohe Präsenz. Interkantonale und internationale Zusammenarbeiten in Ermittlungsverfahren zeigen unmissverständlich auf, dass diese Ethnie im Kokainhandel weitaus stärker als erahnt vertreten ist.

Die Schwarzafrikaner, vorwiegend aus den Ländern Nigeria und Guinea stammend, sind weiterhin stark in den Kokainhandel involviert. Nebst den Dominikanern beherrschen sie den Kokainhandel in der Schweiz.

Der Kleinhandel mit Kokain, wird nach wie vor von den ‚Kügelidealern‘ beherrscht. Um diesem Umstand einigermaßen Einhalt zu gebieten, werden mit Polizeikräften nahezu täglich repressive Massnahmen an neuralgischen Punkten umgesetzt. Nur mit Dauerdruck und Polizeipräsenz kann der Handel auf der Strasse eingedämmt werden. Als Folge daraus, wird der Kleinhandel steigend aus Wohnungen und Lokalen geführt.

Nebst dunkelhäutigen Asylsuchenden sind Afrikaner, welche mit Schweizerinnen oder Frauen mit Aufenthaltsstatus B oder C verheiratet sind, in den Kokainhandel involviert. Soweit erkennbar, wird der Handel vorwiegend durch Afrikaner mit Aufenthaltsstatus B und C organisiert.

Was uns auch noch beschäftigte

Auswahl von Ereignissen mit polizeilichen Interventionen

Der Polizeiberuf hat sehr viele Facetten. Wird die Polizei gerufen, muss dies nicht zwangsläufig aufgrund einer strafbaren Handlung sein. Polizisten sind täglich mit schwierigen Situationen konfrontiert. Vereinzelt führt dies zu länger andauernden Verarbeitungsprozessen. Die Bilder und Eindrücke, die sich den Mitarbeitenden am Ereignisort offenbaren, werden nie «zur Routine». Ein Beispiel sind die aussergewöhnlichen Todesfälle, Suizide oder Suizidversuche. Im Jahr 2013 kam es im Zusammenhang mit solchen Ereignissen zu 294 polizeilichen Interventionen. Durchschnittlich rückt die Luzerner Polizei alle 1.2 Tage aufgrund einer Meldung dieser Art aus. Diese tragischen Vorfälle sind zudem mit viel Leid für die Angehörigen verbunden. Polizistinnen und Polizisten vor Ort haben in solchen Situationen die heikle Aufgabe, einerseits die genauen Umstände eines Ereignisses zu klären, andererseits müssen sie auch Respekt und Mitgefühl gegenüber den Angehörigen zu zeigen.

Aufgeklärte Straftaten aus den Vorjahren

Polizeiliche Ermittlungen erstrecken sich oft über Jahre. Wiederholt findet sich die «Nadel im Heuhaufen» erst einige Zeit später und eine Serie von Straftaten kann aufgeklärt werden. Im Jahre 2013 betraf dies rund 355 Delikte.

Fazit

Zu jedem statistisch erfassten Hellfeld gehört auch ein Dunkelfeld. In diesem Sinne ist die vorliegende Statistik nur eine Annäherung an die Kriminalitätswirklichkeit im Kanton Luzern. Auch sagen diese Zahlen wenig über den geleisteten Aufwand bei den Ermittlungen aus. Massendelikte, bei denen kaum mehr Ermittlungshandlungen aufgenommen werden können, stehen grossen Ermittlungsverfahren gegenüber, die komplex und personalintensiv sind. Umfangreiche Vorermittlungsverfahren sind heute erforderlich, um Verdachtslagen zu konkretisieren und damit die Voraussetzungen für eine Strafuntersuchung zu schaffen. Die fehlende Geständnisbereitschaft kann nur durch eine aufwändige Beweiserhebung kompensiert werden. Dies verlangt nach einem entsprechenden Mittelansatz.

Zu denken gibt, dass nach wie vor in einigen Deliktsfeldern Erfolg versprechende Verdachtslagen mangels Ressourcen unbearbeitet liegen bleiben.

2 Übersicht

2.1 Straftaten nach Gesetzen

2.1.1 Verteilung der Straftaten nach Gesetzen

Verteilung der Straftaten nach Gesetzen

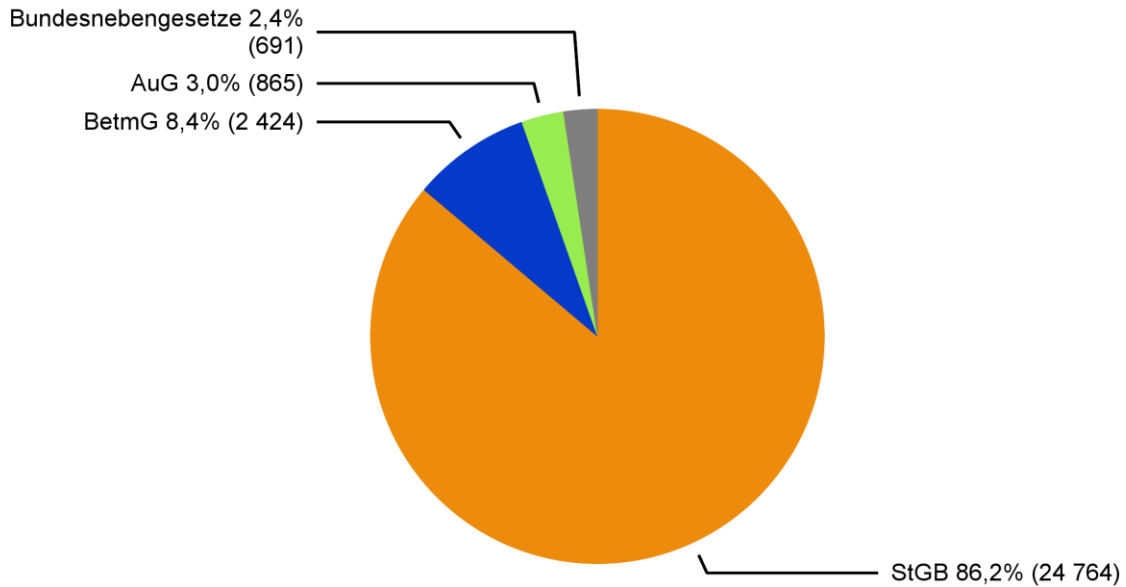

Stand der Datenbank: 10.2.2014

Quelle(n): BFS – Polizeiliche Kriminalstatistik (PKS) 2013

© BFS, Neuchâtel 2014

Abbildung 1: Verteilung der Straftaten nach Gesetzen

Polizeilich bekannt gewordene Straftaten gegen das Strafgesetzbuch (StGB), gegen das Betäubungsmittelgesetz (BetmG) und das Ausländergesetz (AuG) werden detailliert in der polizeilichen Kriminalstatistik aufgenommen. Widerhandlungen gegen das Straßenverkehrsgesetz (SVG) sind hingegen nicht in der PKS enthalten, auch nicht fahrlässige Tötungen oder Körperverletzungen, die im Zusammenhang einer SVG-Widerhandlung erfolgen. Diese werden in der Verkehrsunfallstatistik ausgewiesen.

Je nach kantonaler Zuständigkeitsregelung fallen diverse Bundesnebensgesetze zudem nicht in den alleinigen Zuständigkeitsbereich der Kantonspolizei (z.B. Transportgesetz oftmals bei der Bahnpolizei). Es muss daher davon ausgegangen werden, dass einzelne registrierte Straftaten gegen die Bundesnebensgesetze nicht in die polizeiliche Kriminalstatistik einfließen, sondern direkt an die Justizbehörden gelangen.

2.1.2 Straftaten nach Gesetzen: Aufklärung und Vorjahresvergleich

Straftaten nach Gesetzen: Aufklärung und Vorjahresvergleich

| | 2012 | | 2013 | | Differenz Vorjahr |
|--|------------|------------|------------|------------|----------------------|
| | Straftaten | Aufklärung | Straftaten | Aufklärung | |
| Strafgesetzbuch (StGB) | 24 519 | 27,6% | 24 764 | 30,1% | 1% |
| Betäubungsmittelgesetz (BtmG) ¹ | 2 659 | 98,4% | 2 424 | 98,3% | -9% |
| Ausländergesetz (AuG) | 976 | 100,0% | 865 | 100,0% | -11% |
| Übrige Bundesnebengesetze | 660 | 89,7% | 691 | 88,1% | 5% |

© BFS, Neuchâtel 2014

Tabelle 1: Straftaten nach Gesetzen: Aufklärung und Vorjahresvergleich

2.2 Straftaten des Strafgesetzbuches (StGB)

2.2.1 Verteilung der Straftaten nach Titeln des Strafgesetzbuches

Verteilung der Straftaten nach Titeln des Strafgesetzbuches

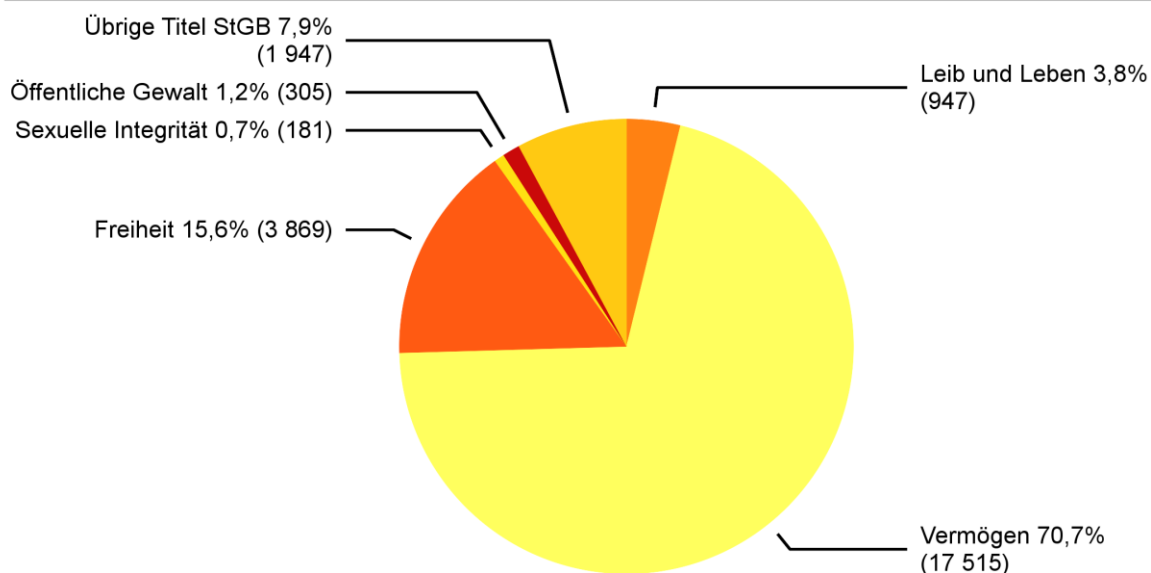

Stand der Datenbank: 10.2.2014

Quelle(n): BFS – Polizeiliche Kriminalstatistik (PKS) 2013

© BFS, Neuchâtel 2014

Abbildung 2: Verteilung der Straftaten nach Titeln des Strafgesetzbuches

Aus Gründen der Übersichtlichkeit sind nur die häufigsten Titel des Strafgesetzbuches und eine Auswahl der wichtigsten Straftaten ausgewiesen. Die Art. 114 und 115 wurden nicht ausgewiesen, um die Vergleichbarkeit der Daten mit den Tabellen zu den Gewaltdelikten zu gewährleisten.

Bei den Angaben zum Hausfriedensbruch muss berücksichtigt werden, dass ein sehr grosser Teil dieser Straftaten im Zusammenhang mit einem Diebstahl (insbesondere Einbruchdiebstahl) verzeigt wird. Dennoch

¹ Am 1. Oktober 2013 ist die Änderung des Betäubungsmittelgesetzes in Kraft getreten. Der Konsum eines Betäubungsmittels des Wirkungstyps Cannabis durch Erwachsene kann nun mit einer Ordnungsbusse bestraft werden, wenn die Menge des Mittels zehn Gramm nicht übersteigt. Die Anzahl Ordnungsbussen ist in der obenstehenden Grafik/Tabelle nicht ersichtlich. Diese umfasst nur die Anzeigen.

fallen diese Straftaten auch unter diesen Umständen unter den Titel der Straftaten gegen die Freiheit und werden dort im Total berücksichtigt. Bei den Detailangaben zu diesem Titel werden aber nur Hausfriedensbrüche, die nicht im Zusammenhang mit Diebstahl begangen wurden, ausgewiesen.

2.2.2 Titel des Strafgesetzbuches mit ausgewählten Straftaten: Aufklärung und Vorjahresvergleich

Titel des Strafgesetzbuches mit ausgewählten Straftaten: Aufklärung und Vorjahresvergleich

| | 2012 | | 2013 | | Differenz Vorjahr |
|---|---------------|--------------|---------------|--------------|----------------------|
| | Straftaten | Aufklärung | Straftaten | Aufklärung | |
| Gesamttotal Strafgesetzbuch | 24 519 | 27,6% | 24 764 | 30,1% | 1% |
| Total gegen Leib und Leben | 762 | 89,1% | 947 | 88,7% | 24% |
| Vollendete Tötungsdelikte (Art. 111–113/116) | 0 | – | 5 | 100,0% | – |
| Versuchte Tötungsdelikte (Art. 111–113/116) | 3 | 100,0% | 9 | 100,0% | 200% |
| Schwere Körperverletzung (Art. 122) | 5 | 80,0% | 3 | 66,7% | -40% |
| Einfache Körperverletzung (Art. 123) | 231 | 83,5% | 257 | 81,7% | 11% |
| Total gegen das Vermögen | 18 144 | 16,3% | 17 515 | 18,1% | -3% |
| Diebstahl ohne Fahrzeuge (Art. 139) | 10 199 | 17,7% | 9 363 | 19,5% | -8% |
| davon Einbruchdiebstahl | 1 911 | 9,9% | 2 546 | 12,4% | 33% |
| davon Entreissdiebstahl | 101 | 20,8% | 56 | 21,4% | -45% |
| Fahrzeugdiebstahl (Art. 139) ² | 2 444 | 4,2% | 2 357 | 2,0% | -4% |
| Raub (Art. 140) | 153 | 26,1% | 111 | 23,4% | -27% |
| Sachbeschädigung ohne Diebstahl (Art. 144) | 1 502 | 20,4% | 1 445 | 21,7% | -4% |
| Betrug (Art. 146) | 237 | 60,8% | 421 | 65,8% | 78% |
| Erpressung (Art. 156) | 13 | 53,8% | 26 | 46,2% | 100% |
| Konkurs, Betreibungsdelikte (Art. 163–171) | 11 | 100,0% | 8 | 100,0% | -27% |
| Total gegen Ehre, Geheim, Privatbereich | 179 | 82,7% | 209 | 83,7% | 17% |
| Ehrverletzung + Verleumdung (Art. 173 + 174) | 46 | 87,0% | 73 | 79,5% | 59% |
| Total gegen die Freiheit | 3 303 | 31,3% | 3 869 | 31,3% | 17% |
| Drohung (Art. 180) | 278 | 92,4% | 317 | 94,0% | 14% |
| Nötigung (Art. 181) | 46 | 95,7% | 83 | 89,2% | 80% |
| Menschenhandel (Art. 182) | 7 | 100,0% | 1 | 100,0% | -86% |
| Freiheitsberaubung (Art. 183) | 18 | 94,4% | 18 | 77,8% | 0% |
| Hausfriedensbruch ohne Diebstahl (Art. 186) | 327 | 80,7% | 321 | 81,6% | -2% |
| Total gegen die sexuelle Integrität | 223 | 74,0% | 181 | 81,8% | -19% |
| Sexuelle Handlungen Kind (Art. 187) | 47 | 66,0% | 32 | 90,6% | -32% |
| Vergewaltigung (Art. 190) | 29 | 82,8% | 32 | 84,4% | 10% |
| Exhibitionismus (Art. 194) | 29 | 34,5% | 10 | 60,0% | -66% |
| Pornografie (Art. 197) | 25 | 96,0% | 51 | 98,0% | 104% |
| Total gemeingefährliche Verbrechen, Vergehen | 82 | 73,2% | 76 | 65,8% | -7% |
| Brandstiftung (Art. 221) | 25 | 36,0% | 21 | 14,3% | -16% |
| Total gegen die öffentliche Gewalt | 365 | 98,1% | 305 | 97,0% | -16% |
| Gewalt und Drohung gegen Beamte (Art. 285) | 210 | 100,0% | 139 | 97,8% | -34% |
| Total gegen die Rechtspflege | 43 | 97,7% | 43 | 95,3% | 0% |
| Geldwäscherei (Art. 305bis) | 10 | 90,0% | 9 | 100,0% | -10% |
| Übrige Straftaten gegen das StGB | 1 418 | 93,6% | 1 619 | 93,7% | 14% |

© BFS, Neuchâtel 2014

Tabelle 2: Titel des Strafgesetzbuches mit ausgewählten Straftaten: Aufklärung und Vorjahresvergleich

² Seit 2013 wird der Art. 94 SVG "Entwendung zum Gebrauch" bei den Fahrzeugdiebstählen nicht mehr berücksichtigt.

2.2.3 Auswahl einzelner Straftaten des StGB gemäss Aufklärung, inkl. nachträglicher Aufklärungen

Auswahl einzelner Straftaten des StGB gemäss Aufklärung (inkl. nachträglicher Aufklärungen)

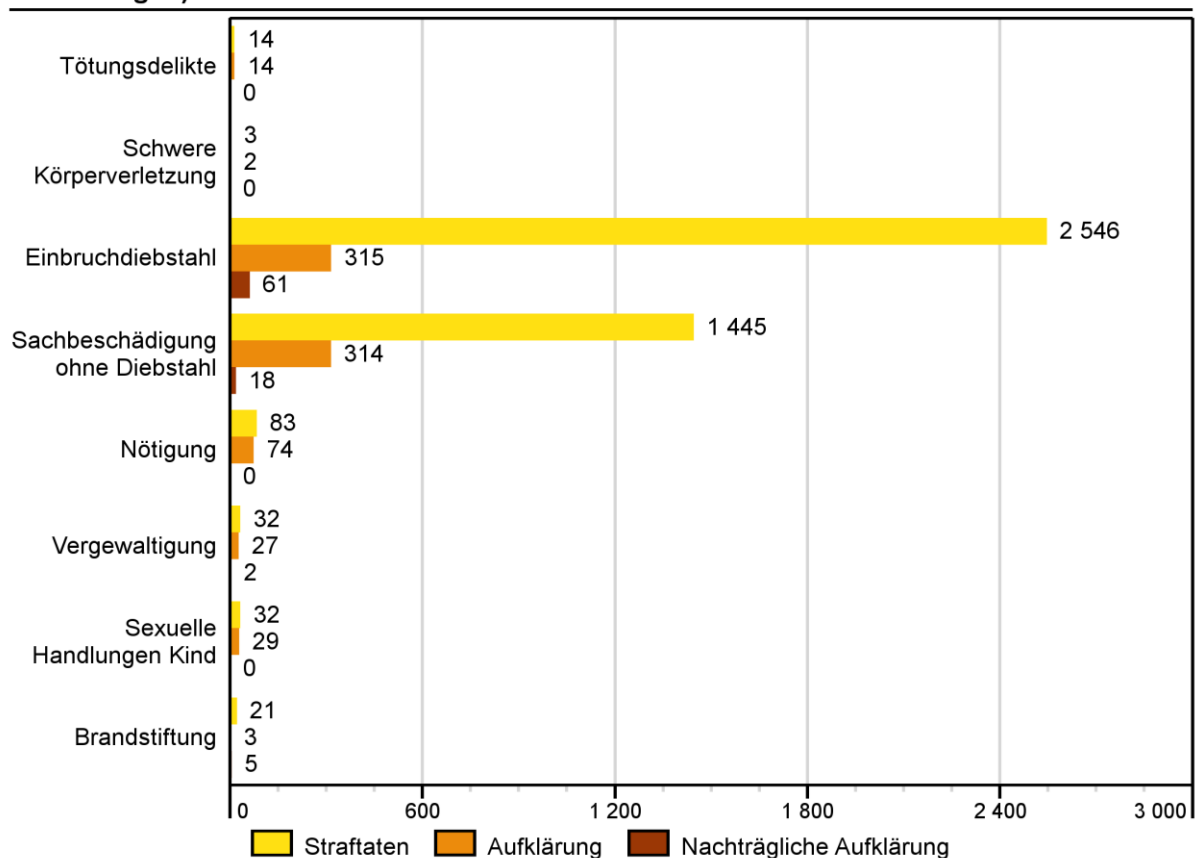

Stand der Datenbank: 10.2.2014

Quelle(n): BFS – Polizeiliche Kriminalstatistik (PKS) 2013

© BFS, Neuchâtel 2014

Abbildung 3: Auswahl einzelner Straftaten des StGB gemäss Aufklärung (inkl. nachträglicher Aufklärungen)

Die Aufklärung einer Straftat kann durch die polizeiliche Ermittlungstätigkeit eines Kantons, durch die namentliche Beschuldigung durch einen Geschädigten oder Zeugen, durch eine grossräumigere Fahndung etc. erfolgen. Die Zahl der Aufklärungen kann nicht zum Ausdruck bringen, wie und durch wen die Aufklärung erfolgte, sie ist auch nicht über alle Straftatbestände gleichermassen als Indikator für die Effizienz der Polizeiarbeit verwendbar.

Unter nachträglichen Aufklärungen werden Straftaten verstanden, die bereits in einem früheren Jahr statistisch ausgewiesen wurden, für die aber erst im aktuellen statistischen Kalenderjahr beschuldigte Personen registriert wurden.

2.3 Straftaten: Geografische Verteilung

2.3.1 Strafgesetzbuch (StGB)

Die Berechnung der Häufigkeitszahl (Anzahl Straftaten auf 1000 Einwohner) verbessert die Vergleichbarkeit. Die Häufigkeitszahlen können aber nicht die unterschiedlich starke Pendlerpopulation, die insbesondere in grossen Städten einen nicht zu vernachlässigenden Einfluss auf das Kriminalitätsaufkommen hat, berücksichtigen. Bei Vergleichen ist dies zu beachten.

2.3.1.1 Häufigkeitszahl (‰) nach Bezirken

Strafgesetzbuch (StGB): Häufigkeitszahl (‰) nach Regionen/Bezirken

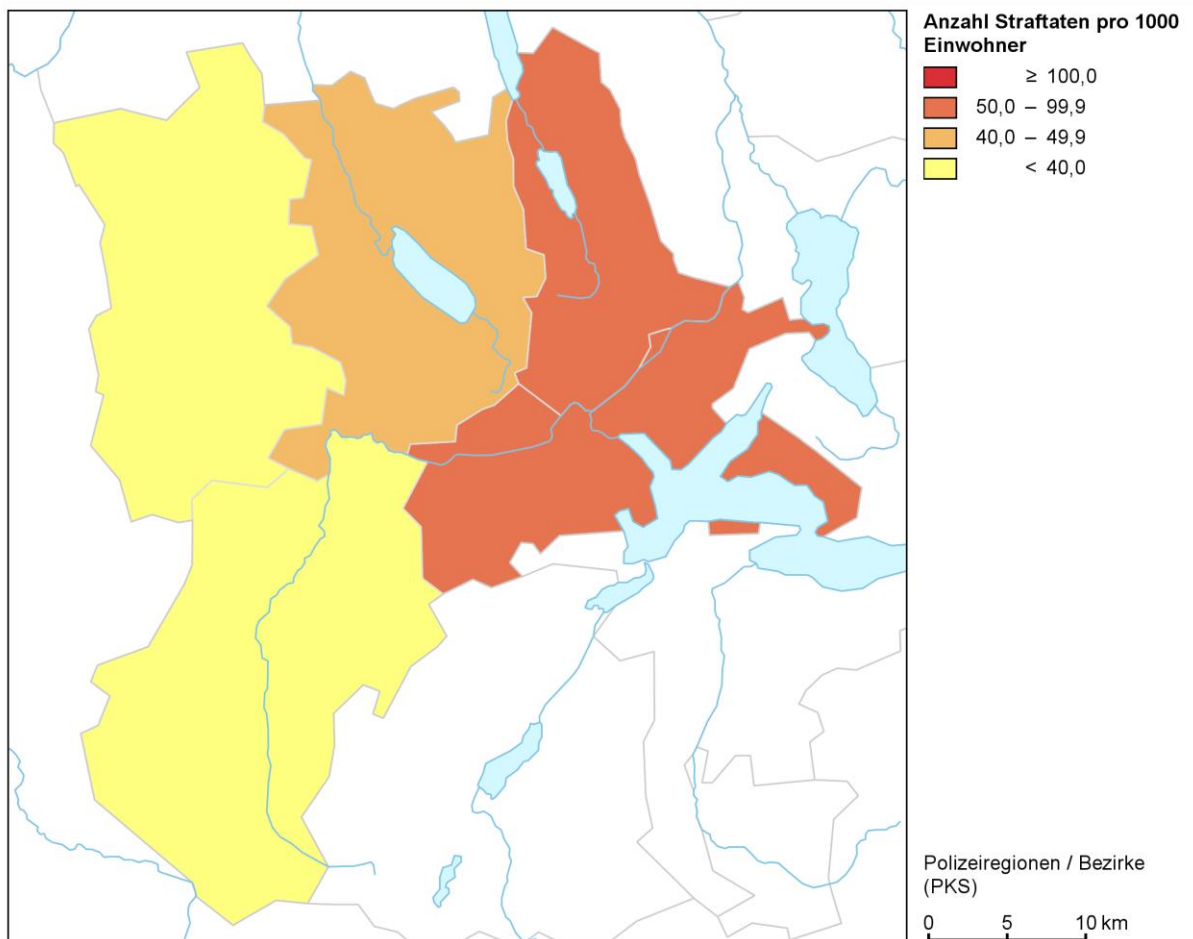

Stand der Datenbank: 10.2.2014

Quelle(n): BFS – PKS (2013), STATPOP (2012)

© BFS, ThemaKart, Neuchâtel 2014

Abbildung 4: Strafgesetzbuch (StGB): Häufigkeitszahl (‰) nach Bezirken

2.3.1.2 Häufigkeitszahlen (‰) und Vorjahresvergleich nach Bezirken

Strafgesetzbuch: Häufigkeitszahlen (‰) und Vorjahresvergleich nach Bezirken

| | 2012 | | | 2013 | | | Differenz Vorjahr |
|-----------|------------|-----------|-----------------|------------|-----------|-----------------|-------------------|
| | Straftaten | Einwohner | Häufigkeitszahl | Straftaten | Einwohner | Häufigkeitszahl | |
| Luzern | 15 983 | 174 718 | 91,5 | 15 609 | 176 710 | 88,3 | -2% |
| Sursee | 2 709 | 71 658 | 37,8 | 2 978 | 72 373 | 41,1 | 10% |
| Hochdorf | 3 645 | 67 073 | 54,3 | 3 874 | 67 818 | 57,1 | 6% |
| Willisau | 1 822 | 49 880 | 36,5 | 1 993 | 50 432 | 39,5 | 9% |
| Entlebuch | 360 | 18 637 | 19,3 | 310 | 18 749 | 16,5 | -14% |

© Bundesamt für Statistik (BFS)

Tabelle 3: Strafgesetzbuch: Häufigkeitszahlen (‰) und Vorjahresvergleich nach Bezirken

2.3.1.3 Häufigkeitszahl (‰) nach Gemeinden

Strafgesetzbuch (StGB): Häufigkeitszahl (‰) nach Gemeinden

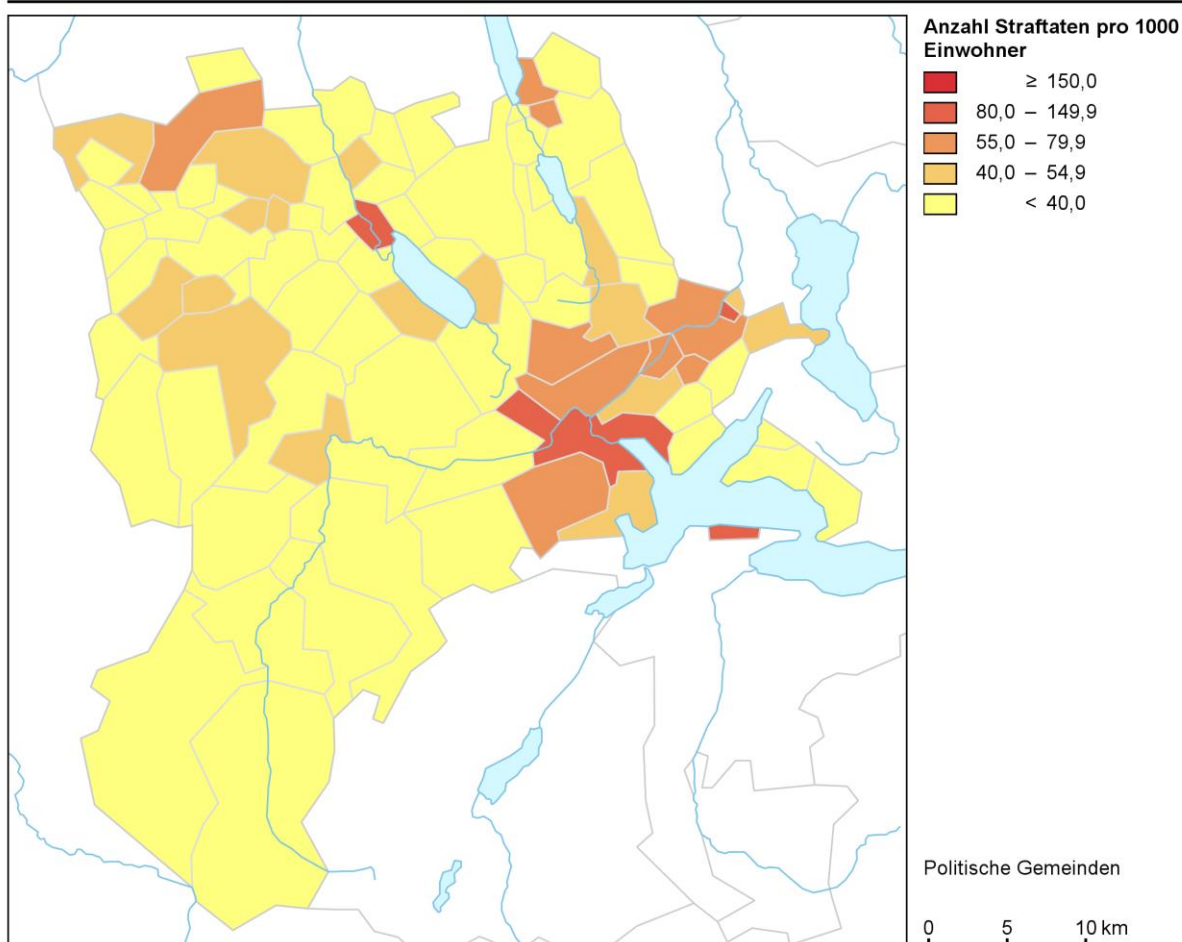

Stand der Datenbank: 10.2.2014

Quelle(n): BFS – PKS (2013), STATPOP (2012)

© BFS, ThemaKart, Neuchâtel 2014

Abbildung 5: Strafgesetzbuch (StGB): Häufigkeitszahl (‰) nach Gemeinden

2.3.1.4 Häufigkeitszahlen (‰) und Vorjahresvergleich nach Gemeinden

Strafgesetzbuch: Häufigkeitszahlen (‰) und Vorjahresvergleich nach Gemeinden

| | 2012 | | | 2013 | | | Differenz Vorjahr |
|---------------------|-----------------|----------------|---------------------------|-----------------|----------------|---------------------------|----------------------|
| | Straf- taten | Ein- wohner | Häufig- keits- zahl | Straf- taten | Ein- wohner | Häufig- keits- zahl | |
| Luzern | 11 708 | 78 093 | 149,9 | 10 505 | 79 478 | 132,2 | -10% |
| Emmen | 2 040 | 28 481 | 71,6 | 2 138 | 28 701 | 74,5 | 5% |
| Kriens | 1 437 | 26 474 | 54,3 | 1 835 | 26 751 | 68,6 | 28% |
| Horw | 589 | 13 607 | 43,3 | 703 | 13 618 | 51,6 | 19% |
| Ebikon | 679 | 12 461 | 54,5 | 687 | 12 571 | 54,6 | 1% |
| Sursee | 1 029 | 8 998 | 114,4 | 1 042 | 9 079 | 114,8 | 1% |
| Hochdorf | 466 | 8 822 | 52,8 | 453 | 8 877 | 51,0 | -3% |
| Willisau | 277 | 7 343 | 37,7 | 333 | 7 439 | 44,8 | 20% |
| Rothenburg | 352 | 7 195 | 48,9 | 401 | 7 227 | 55,5 | 14% |
| Malters | 259 | 6 839 | 37,9 | 271 | 6 861 | 39,5 | 5% |
| Meggen | 171 | 6 697 | 25,5 | 228 | 6 752 | 33,8 | 33% |
| Reiden | 358 | 6 595 | 54,3 | 414 | 6 650 | 62,3 | 16% |
| Ruswil | 119 | 6 578 | 18,1 | 102 | 6 636 | 15,4 | -14% |
| Neuenkirch | 234 | 6 147 | 38,1 | 220 | 6 185 | 35,6 | -6% |
| Buchrain | 274 | 6 009 | 45,6 | 351 | 6 049 | 58,0 | 28% |
| Beromünster | 110 | 5 963 | 31,1 | 123 | 6 033 | 20,4 | 12% |
| Adligenswil | 105 | 5 447 | 19,3 | 124 | 5 406 | 22,9 | 18% |
| Dagmersellen | 244 | 5 010 | 48,7 | 261 | 5 103 | 51,1 | 7% |
| Hitzkirch | 183 | 4 775 | 38,3 | 155 | 4 832 | 32,1 | -15% |
| Root | 263 | 4 598 | 57,2 | 324 | 4 633 | 69,9 | 23% |
| Triengen | 126 | 4 416 | 28,5 | 99 | 4 416 | 22,4 | -21% |
| Escholzmatt-Marbach | 43 | 4 355 | 14,2 | 45 | 4 346 | 10,4 | 5% |
| Weggis | 160 | 4 191 | 38,2 | 164 | 4 181 | 39,2 | 2% |
| Wolhusen | 180 | 4 199 | 42,9 | 191 | 4 143 | 46,1 | 6% |
| Sempach | 160 | 4 094 | 39,1 | 194 | 4 105 | 47,3 | 21% |
| Schüpfheim | 100 | 3 962 | 25,2 | 65 | 4 053 | 16,0 | -35% |
| Schötz | 132 | 3 828 | 49,5 | 135 | 3 864 | 34,9 | 2% |
| Oberkirch | 148 | 3 746 | 39,5 | 99 | 3 808 | 26,0 | -33% |
| Eschenbach (LU) | 165 | 3 465 | 47,6 | 174 | 3 547 | 49,1 | 5% |
| Nottwil | 138 | 3 399 | 40,6 | 175 | 3 443 | 50,8 | 27% |
| Entlebuch | 85 | 3 298 | 25,8 | 91 | 3 296 | 27,6 | 7% |
| Buttisholz | 55 | 3 225 | 17,1 | 76 | 3 257 | 23,3 | 38% |
| Grosswangen | 42 | 3 028 | 13,9 | 103 | 3 074 | 33,5 | 145% |
| Rickenbach (LU) | 46 | 3 061 | 30,0 | 26 | 3 061 | 8,5 | -43% |
| Menznau | 76 | 2 868 | 26,5 | 85 | 2 870 | 29,6 | 12% |
| Schenkon | 41 | 2 593 | 15,8 | 104 | 2 678 | 38,8 | 154% |
| Geuensee | 76 | 2 524 | 30,1 | 85 | 2 592 | 32,8 | 12% |
| Ballwil | 90 | 2 556 | 35,2 | 97 | 2 577 | 37,6 | 8% |
| Rain | 26 | 2 405 | 10,8 | 87 | 2 494 | 34,9 | 235% |
| Ettiswil | 67 | 2 431 | 27,6 | 62 | 2 486 | 24,9 | -7% |
| Übrige Gemeinden | 1 666 | 58 190 | – | 1 937 | 58 910 | – | 16% |

© Bundesamt für Statistik (BFS)

Tabelle 4: Strafgesetzbuch: Häufigkeitszahlen (‰) und Vorjahresvergleich nach Gemeinden

2.3.2 Betäubungsmittelgesetz (BetmG)³

Die Berechnung der Häufigkeitszahl (Anzahl Straftaten auf 1000 Einwohner) verbessert die Vergleichbarkeit. Diese Häufigkeitszahlen können aber Faktoren wie die Gelegenheitsstruktur (z.B. Zentrumslasten) und die für die Kontrolle verfügbaren Personalressourcen, die das Kriminalitätsaufkommen in diesem Bereich wesentlich beeinflussen, nicht berücksichtigen. Bei Vergleichen ist dies zu beachten. Zudem muss berücksichtigt werden, dass die Verzeigungen wegen Konsum sehr häufig sind und das Bild massgeblich mitbestimmen.

2.3.2.1 Häufigkeitszahl (‰) nach Bezirken

Betäubungsmittelgesetz (BetmG): Häufigkeitszahl (‰) nach Regionen/Bezirken

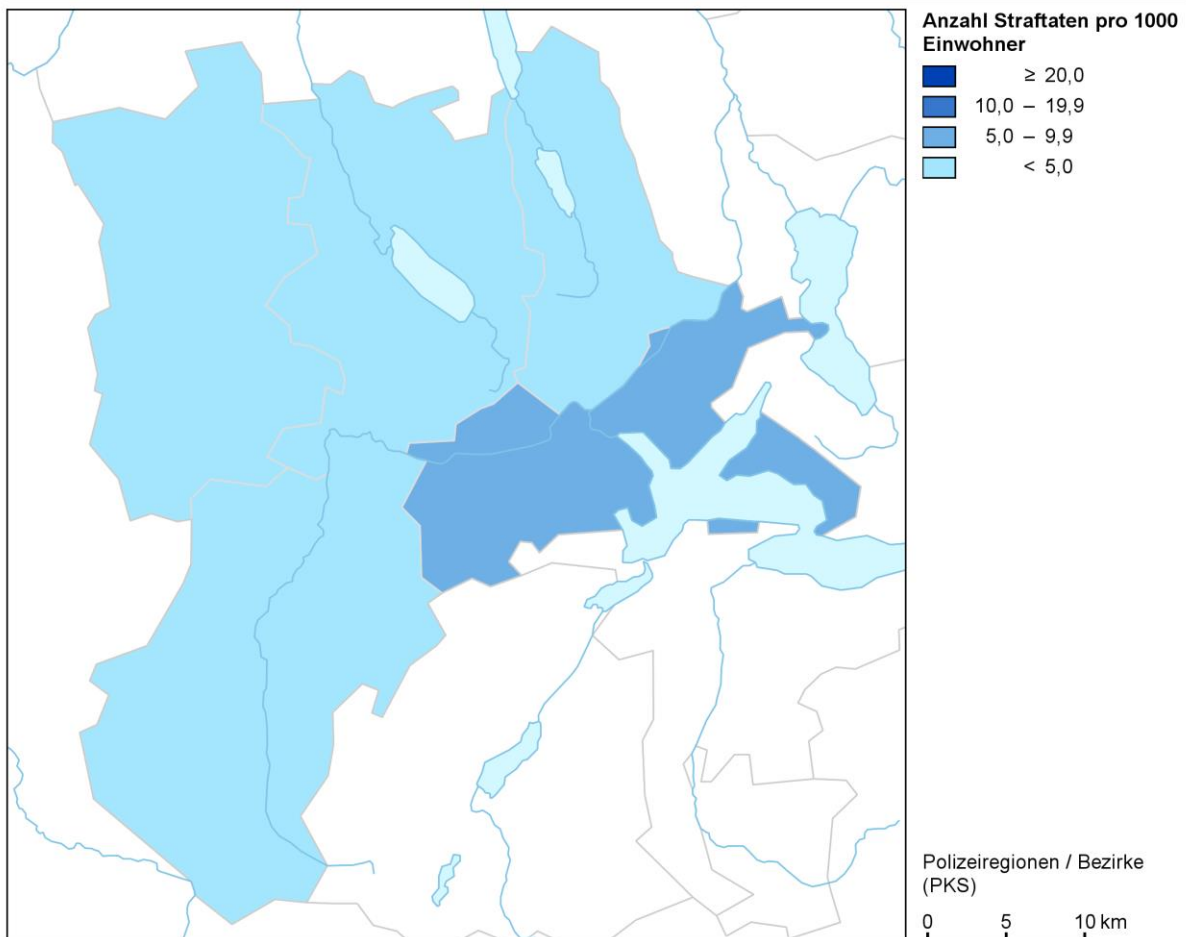

Stand der Datenbank: 10.2.2014

Quelle(n): BFS – PKS (2013), STATPOP (2012)

© BFS, ThemaKart, Neuchâtel 2014

Abbildung 6: Betäubungsmittelgesetz (BetmG): Häufigkeitszahl (‰) nach Bezirken

³ Am 1. Oktober 2013 ist die Änderung des Betäubungsmittelgesetzes in Kraft getreten. Der Konsum eines Betäubungsmittels des Wirkungstyps Cannabis durch Erwachsene kann nun mit einer Ordnungsbusse bestraft werden, wenn die Menge des Mittels zehn Gramm nicht übersteigt. Die Anzahl Ordnungsbussen ist in der obenstehenden Grafik/Tabelle nicht ersichtlich. Diese umfasst nur die Anzeigen.

2.3.2.2 Häufigkeitszahlen (‰) und Vorjahresvergleich nach Bezirken

Betäubungsmittelgesetz: Häufigkeitszahlen (‰) und Vorjahresvergleich nach Bezirken

| | 2012 | | | 2013 | | | Differenz Vorjahr |
|-----------|------------|-----------|-----------------|------------|-----------|-----------------|-------------------|
| | Straftaten | Einwohner | Häufigkeitszahl | Straftaten | Einwohner | Häufigkeitszahl | |
| Luzern | 1 784 | 174 718 | 10,2 | 1 756 | 176 710 | 9,9 | -2% |
| Sursee | 259 | 71 658 | 3,6 | 232 | 72 373 | 3,2 | -10% |
| Hochdorf | 537 | 67 073 | 8,0 | 326 | 67 818 | 4,8 | -39% |
| Willisau | 69 | 49 880 | 1,4 | 77 | 50 432 | 1,5 | 12% |
| Entlebuch | 10 | 18 637 | 0,5 | 33 | 18 749 | 1,8 | 230% |

© Bundesamt für Statistik (BFS)

Tabelle 5: Betäubungsmittelgesetz: Häufigkeitszahlen (‰) und Vorjahresvergleich nach Bezirken

2.3.2.3 Häufigkeitszahl (‰) nach Gemeinden

Betäubungsmittelgesetz: Häufigkeitszahl (‰) nach Gemeinden

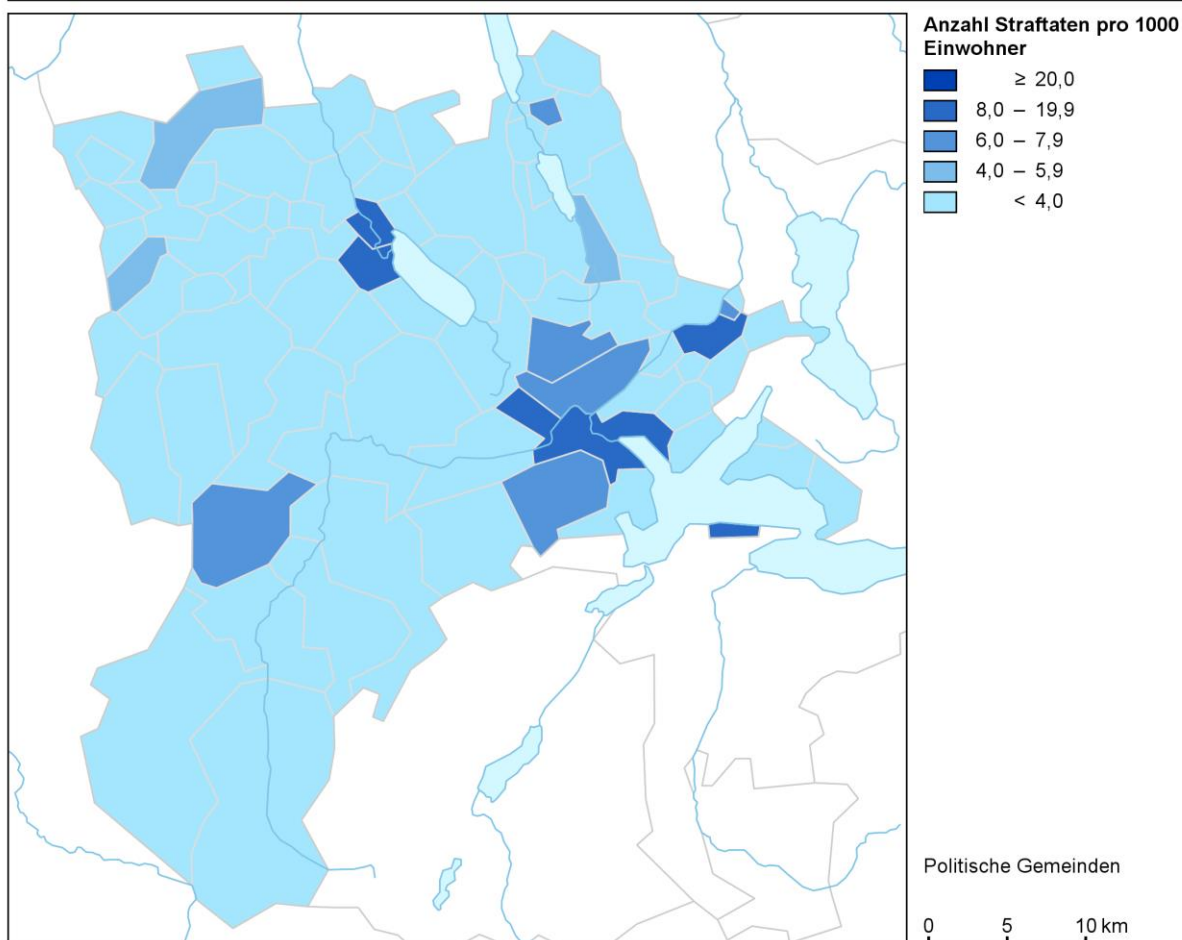

Stand der Datenbank: 10.2.2014

Quelle(n): BFS – PKS (2013), STATPOP (2012)

© BFS, ThemaKart, Neuchâtel 2014

Abbildung 7: Betäubungsmittelgesetz: Häufigkeitszahl (‰) nach Gemeinden

2.3.2.4 Häufigkeitszahlen (‰) und Vorjahresvergleich nach Gemeinden

Betäubungsmittelgesetz: Häufigkeitszahlen (‰) und Vorjahresvergleich nach Gemeinden

| | 2012 | | | 2013 | | | Differenz Vorjahr |
|---------------------|-----------------|----------------|---------------------------|-----------------|----------------|---------------------------|----------------------|
| | Straf- taten | Ein- wohner | Häufig- keits- zahl | Straf- taten | Ein- wohner | Häufig- keits- zahl | |
| Luzern | 1 503 | 78 093 | 19,2 | 1 423 | 79 478 | 17,9 | -5% |
| Emmen | 206 | 28 481 | 7,2 | 185 | 28 701 | 6,4 | -10% |
| Kriens | 120 | 26 474 | 4,5 | 161 | 26 751 | 6,0 | 34% |
| Horw | 32 | 13 607 | 2,4 | 37 | 13 618 | 2,7 | 16% |
| Ebikon | 37 | 12 461 | 3,0 | 32 | 12 571 | 2,5 | -14% |
| Sursee | 126 | 8 998 | 14,0 | 122 | 9 079 | 13,4 | -3% |
| Hochdorf | 214 | 8 822 | 24,3 | 48 | 8 877 | 5,4 | -78% |
| Willisau | 5 | 7 343 | 0,7 | 1 | 7 439 | 0,1 | -80% |
| Rothenburg | 33 | 7 195 | 4,6 | 55 | 7 227 | 7,6 | 67% |
| Malters | 12 | 6 839 | 1,8 | 2 | 6 861 | 0,3 | -83% |
| Meggen | 8 | 6 697 | 1,2 | 18 | 6 752 | 2,7 | 125% |
| Reiden | 36 | 6 595 | 5,5 | 27 | 6 650 | 4,1 | -25% |
| Ruswil | 20 | 6 578 | 3,0 | 0 | 6 636 | 0,0 | -100% |
| Neuenkirch | 13 | 6 147 | 2,1 | 11 | 6 185 | 1,8 | -15% |
| Buchrain | 23 | 6 009 | 3,8 | 20 | 6 049 | 3,3 | -13% |
| Beromünster | 8 | 5 963 | 4,1 | 7 | 6 033 | 1,2 | -13% |
| Adligenswil | 6 | 5 447 | 1,1 | 4 | 5 406 | 0,7 | -33% |
| Dagmersellen | 4 | 5 010 | 0,8 | 5 | 5 103 | 1,0 | 25% |
| Hitzkirch | 12 | 4 775 | 2,5 | 14 | 4 832 | 2,9 | 17% |
| Root | 22 | 4 598 | 4,8 | 41 | 4 633 | 8,8 | 86% |
| Triengen | 10 | 4 416 | 2,3 | 11 | 4 416 | 2,5 | 10% |
| Escholzmatt-Marbach | 2 | 4 355 | 1,6 | 12 | 4 346 | 2,8 | 500% |
| Weggis | 5 | 4 191 | 1,2 | 9 | 4 181 | 2,2 | 80% |
| Wolhusen | 10 | 4 199 | 2,4 | 6 | 4 143 | 1,4 | -40% |
| Sempach | 9 | 4 094 | 2,2 | 10 | 4 105 | 2,4 | 11% |
| Schüpfheim | 4 | 3 962 | 1,0 | 4 | 4 053 | 1,0 | 0% |
| Schötz | 4 | 3 828 | 1,1 | 2 | 3 864 | 0,5 | -50% |
| Oberkirch | 30 | 3 746 | 8,0 | 31 | 3 808 | 8,1 | 3% |
| Eschenbach (LU) | 26 | 3 465 | 7,5 | 11 | 3 547 | 3,1 | -58% |
| Nottwil | 6 | 3 399 | 1,8 | 7 | 3 443 | 2,0 | 17% |
| Entlebuch | 2 | 3 298 | 0,6 | 1 | 3 296 | 0,3 | -50% |
| Buttisholz | 0 | 3 225 | 0,0 | 0 | 3 257 | 0,0 | 0% |
| Grosswangen | 1 | 3 028 | 0,3 | 3 | 3 074 | 1,0 | 200% |
| Rickenbach (LU) | 10 | 3 061 | 8,0 | 4 | 3 061 | 1,3 | -60% |
| Menznau | 2 | 2 868 | 0,7 | 8 | 2 870 | 2,8 | 300% |
| Schenkon | 7 | 2 593 | 2,7 | 6 | 2 678 | 2,2 | -14% |
| Geuensee | 0 | 2 524 | 0,0 | 2 | 2 592 | 0,8 | – |
| Ballwil | 17 | 2 556 | 6,7 | 5 | 2 577 | 1,9 | -71% |
| Rain | 0 | 2 405 | 0,0 | 3 | 2 494 | 1,2 | – |
| Ettiswil | 2 | 2 431 | 0,8 | 3 | 2 486 | 1,2 | 50% |
| Übrige Gemeinden | 72 | 58 190 | – | 73 | 58 910 | – | 1% |

© Bundesamt für Statistik (BFS)

Tabelle 6: Betäubungsmittelgesetz: Häufigkeitszahlen (‰) und Vorjahresvergleich nach Gemeinden

2.3.3 Ausländergesetz (AuG)

Die Berechnung der Häufigkeitszahl (Anzahl Straftaten auf 1000 Einwohner) verbessert die Vergleichbarkeit. Diese Häufigkeitszahlen können aber Faktoren wie die geografische Lage (Grenzgebiete) und die Kontrollintensität, die einen grossen Einfluss auf das Kriminalitätsaufkommen in diesem Bereich haben, nicht berücksichtigen. Bei Vergleichen ist dies zu beachten.

2.3.3.1 Häufigkeitszahl (‰) nach Bezirken

Ausländergesetz (AuG): Häufigkeitszahl (‰) nach Regionen/Bezirken

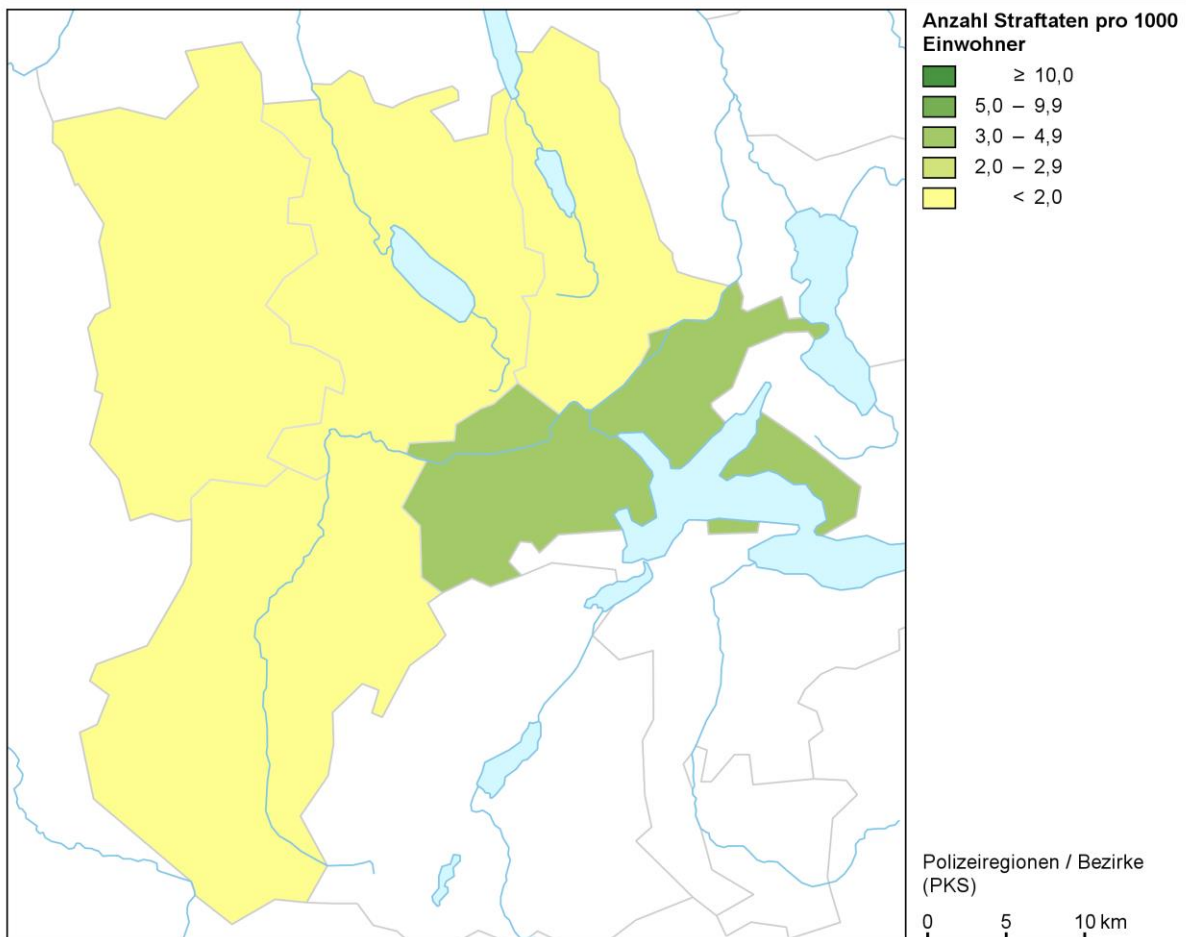

Stand der Datenbank: 10.2.2014

Quelle(n): BFS – PKS (2013), STATPOP (2012)

© BFS, ThemaKart, Neuchâtel 2014

Abbildung 8: Ausländergesetz (AuG): Häufigkeitszahl (‰) nach Bezirken

2.3.3.2 Häufigkeitszahlen (‰) und Vorjahresvergleich nach Bezirken

Ausländergesetz: Häufigkeitszahlen (‰) und Vorjahresvergleich nach Bezirken

| | 2012 | | | 2013 | | | Differenz Vorjahr |
|-----------|------------|-----------|-----------------|------------|-----------|-----------------|-------------------|
| | Straftaten | Einwohner | Häufigkeitszahl | Straftaten | Einwohner | Häufigkeitszahl | |
| Luzern | 759 | 174 718 | 4,3 | 622 | 176 710 | 3,5 | -18% |
| Sursee | 62 | 71 658 | 0,9 | 66 | 72 373 | 0,9 | 6% |
| Hochdorf | 104 | 67 073 | 1,6 | 116 | 67 818 | 1,7 | 12% |
| Willisau | 51 | 49 880 | 1,0 | 44 | 50 432 | 0,9 | -14% |
| Entlebuch | 0 | 18 637 | 0,0 | 17 | 18 749 | 0,9 | - |

© Bundesamt für Statistik (BFS)

Tabelle 7: Ausländergesetz: Häufigkeitszahlen (‰) und Vorjahresvergleich nach Bezirken

2.3.3.3 Häufigkeitszahl (‰) nach Gemeinden

Ausländergesetz: Häufigkeitszahl (‰) nach Gemeinden

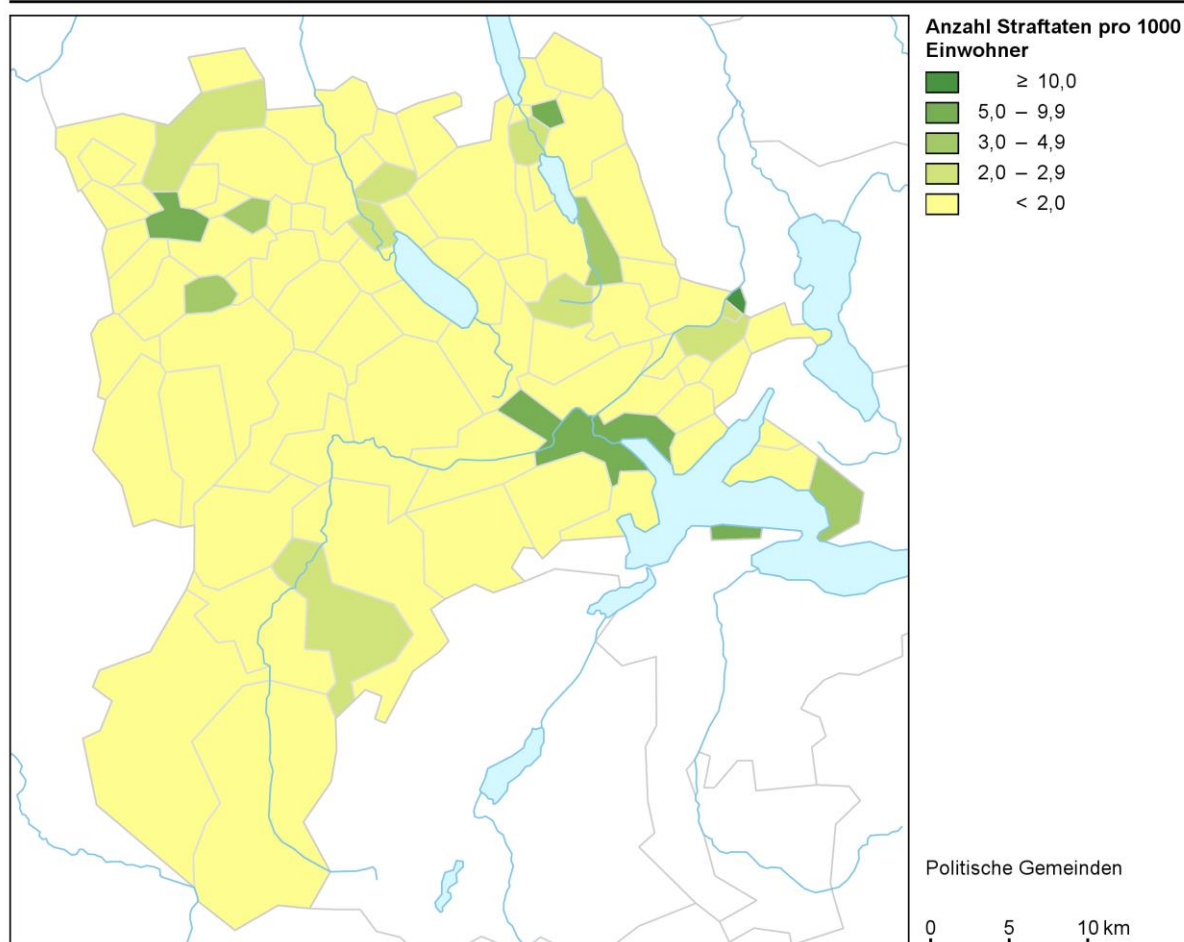

Stand der Datenbank: 10.2.2014

Quelle(n): BFS – PKS (2013), STATPOP (2012)

© BFS, ThemaKart, Neuchâtel 2014

Abbildung 9: Ausländergesetz: Häufigkeitszahl (‰) nach Gemeinden

2.3.3.4 Häufigkeitszahlen (‰) und Vorjahresvergleich nach Gemeinden

Ausländergesetz: Häufigkeitszahlen (‰) und Vorjahresvergleich nach Gemeinden

| | 2012 | | | 2013 | | | Differenz Vorjahr |
|---------------------|------------|-----------|-----------------|------------|-----------|-----------------|----------------------|
| | Straftaten | Einwohner | Häufigkeitszahl | Straftaten | Einwohner | Häufigkeitszahl | |
| Luzern | 673 | 78 093 | 8,6 | 518 | 79 478 | 6,5 | -23% |
| Emmen | 75 | 28 481 | 2,6 | 46 | 28 701 | 1,6 | -39% |
| Kriens | 13 | 26 474 | 0,5 | 42 | 26 751 | 1,6 | 223% |
| Horw | 7 | 13 607 | 0,5 | 9 | 13 618 | 0,7 | 29% |
| Ebikon | 40 | 12 461 | 3,2 | 20 | 12 571 | 1,6 | -50% |
| Sursee | 7 | 8 998 | 0,8 | 23 | 9 079 | 2,5 | 229% |
| Hochdorf | 5 | 8 822 | 0,6 | 38 | 8 877 | 4,3 | 660% |
| Willisau | 18 | 7 343 | 2,5 | 2 | 7 439 | 0,3 | -89% |
| Rothenburg | 9 | 7 195 | 1,3 | 5 | 7 227 | 0,7 | -44% |
| Malters | 0 | 6 839 | 0,0 | 0 | 6 861 | 0,0 | 0% |
| Meggen | 5 | 6 697 | 0,7 | 0 | 6 752 | 0,0 | -100% |
| Reiden | 16 | 6 595 | 2,4 | 16 | 6 650 | 2,4 | 0% |
| Ruswil | 0 | 6 578 | 0,0 | 10 | 6 636 | 1,5 | – |
| Neuenkirch | 13 | 6 147 | 2,1 | 3 | 6 185 | 0,5 | -77% |
| Buchrain | 6 | 6 009 | 1,0 | 5 | 6 049 | 0,8 | -17% |
| Beromünster | 3 | 5 963 | 0,6 | 0 | 6 033 | 0,0 | -100% |
| Adligenswil | 3 | 5 447 | 0,6 | 0 | 5 406 | 0,0 | -100% |
| Dagmersellen | 2 | 5 010 | 0,4 | 5 | 5 103 | 1,0 | 150% |
| Hitzkirch | 7 | 4 775 | 1,5 | 3 | 4 832 | 0,6 | -57% |
| Root | 9 | 4 598 | 2,0 | 10 | 4 633 | 2,2 | 11% |
| Triengen | 0 | 4 416 | 0,0 | 1 | 4 416 | 0,2 | – |
| Escholzmatt-Marbach | 0 | 4 355 | 0,0 | 0 | 4 346 | 0,0 | 0% |
| Weggis | 0 | 4 191 | 0,0 | 0 | 4 181 | 0,0 | 0% |
| Wolhusen | 10 | 4 199 | 2,4 | 2 | 4 143 | 0,5 | -80% |
| Sempach | 0 | 4 094 | 0,0 | 6 | 4 105 | 1,5 | – |
| Schüpfheim | 0 | 3 962 | 0,0 | 6 | 4 053 | 1,5 | – |
| Schötz | 0 | 3 828 | 0,0 | 5 | 3 864 | 1,3 | – |
| Oberkirch | 2 | 3 746 | 0,5 | 4 | 3 808 | 1,1 | 100% |
| Eschenbach (LU) | 1 | 3 465 | 0,3 | 4 | 3 547 | 1,1 | 300% |
| Nottwil | 0 | 3 399 | 0,0 | 6 | 3 443 | 1,7 | – |
| Entlebuch | 0 | 3 298 | 0,0 | 6 | 3 296 | 1,8 | – |
| Buttisholz | 0 | 3 225 | 0,0 | 0 | 3 257 | 0,0 | 0% |
| Grosswangen | 0 | 3 028 | 0,0 | 1 | 3 074 | 0,3 | – |
| Rickenbach (LU) | 8 | 3 061 | 3,4 | 3 | 3 061 | 1,0 | -63% |
| Menznau | 1 | 2 868 | 0,3 | 1 | 2 870 | 0,3 | 0% |
| Schenkon | 2 | 2 593 | 0,8 | 0 | 2 678 | 0,0 | -100% |
| Geuensee | 2 | 2 524 | 0,8 | 7 | 2 592 | 2,7 | 250% |
| Ballwil | 3 | 2 556 | 1,2 | 3 | 2 577 | 1,2 | 0% |
| Rain | 0 | 2 405 | 0,0 | 6 | 2 494 | 2,4 | – |
| Ettiswil | 0 | 2 431 | 0,0 | 0 | 2 486 | 0,0 | 0% |
| Übrige Gemeinden | 36 | 58 190 | – | 49 | 58 910 | – | 36% |

© Bundesamt für Statistik (BFS)

Tabelle 8: Ausländergesetz: Häufigkeitszahlen (‰) und Vorjahresvergleich nach Gemeinden

2.4 Beschuldigte Personen nach Gesetzen

Eine Person wird unabhängig davon, wie viele Straftaten ihr zugeschrieben werden, nur einmal als reale Person gezählt. So bleibt der Bezug zu den Bevölkerungszahlen gewährleistet.

2.4.1 Verteilung Alter/Geschlecht nach Gesetzen

Die nachfolgend ausgewiesenen Beschuldigtenpopulationen umfassen auch Personen, die nicht der Wohnbevölkerung zugerechnet werden. Ein Vergleich mit der Wohnbevölkerung ist deshalb nur für Beschuldigte aus der Wohnbevölkerung und unter Berücksichtigung von Alterskategorie und Geschlecht zulässig.

2.4.1.1 Strafgesetzbuch (StGB)

Strafgesetzbuch: Beschuldigte nach Alter/Geschlecht

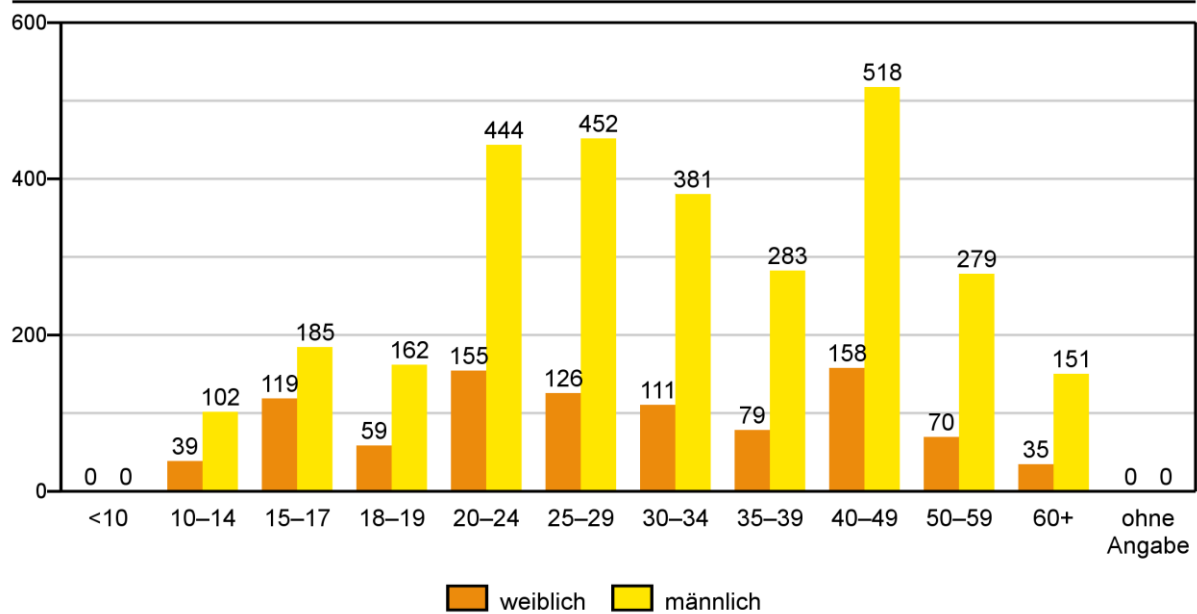

Stand der Datenbank: 10.2.2014

Quelle(n): BFS – Polizeiliche Kriminalstatistik (PKS) 2013

© BFS, Neuchâtel 2014

Abbildung 10: Strafgesetzbuch: Beschuldigte nach Alter/Geschlecht

2.4.1.2 Betäubungsmittelgesetz (BetmG)

Betäubungsmittelgesetz: Beschuldigte nach Alter/Geschlecht

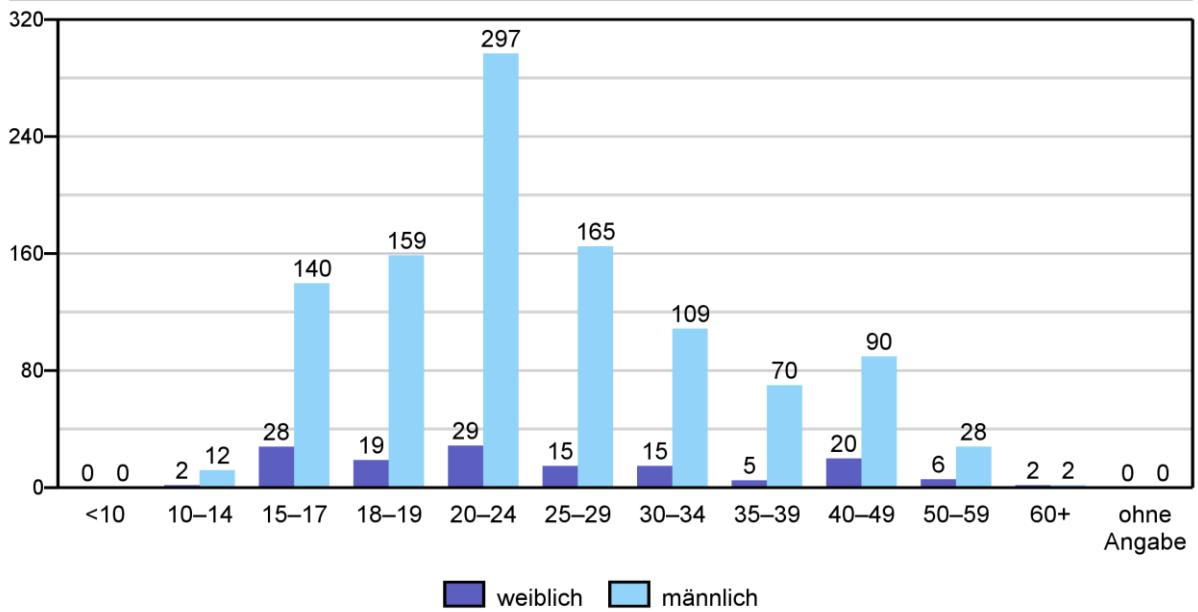

Stand der Datenbank: 10.2.2014

Quelle(n): BFS – Polizeiliche Kriminalstatistik (PKS) 2013

© BFS, Neuchâtel 2014

Abbildung 11: Betäubungsmittelgesetz: Beschuldigte nach Alter/Geschlecht

2.4.1.3 Ausländergesetz (AuG)

Ausländergesetz: Beschuldigte nach Alter/Geschlecht

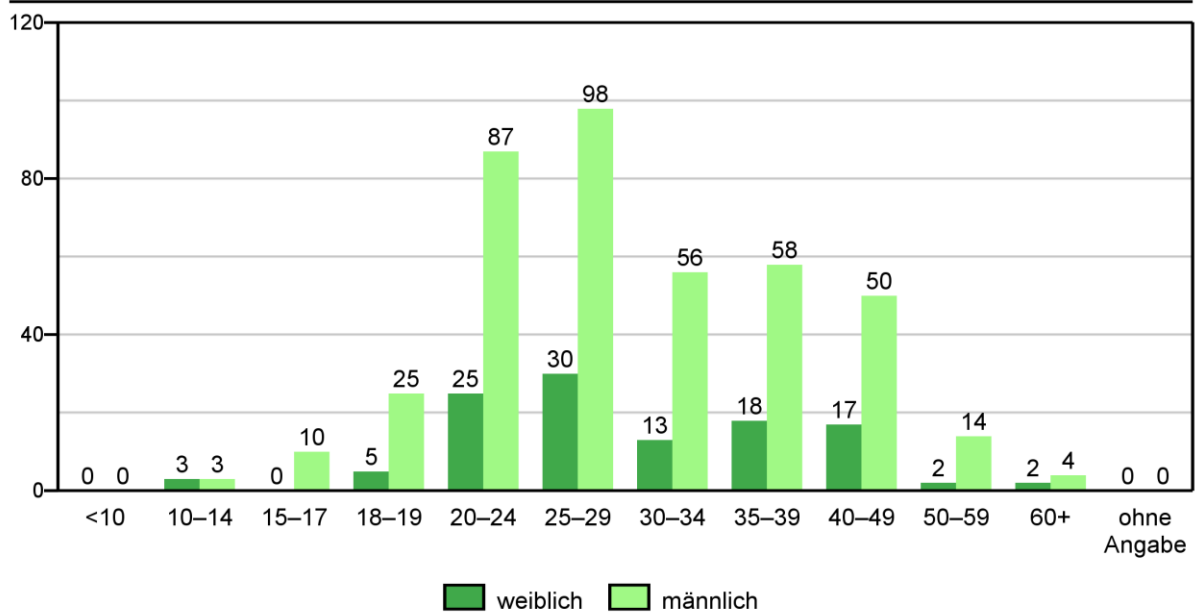

Stand der Datenbank: 10.2.2014

Quelle(n): BFS – Polizeiliche Kriminalstatistik (PKS) 2013

© BFS, Neuchâtel 2014

Abbildung 12: Ausländergesetz: Beschuldigte nach Alter/Geschlecht

2.4.2 Staatszugehörigkeit nach Gesetzen (CH/Ausländer nach Aufenthaltsstatus)

Beschuldigte: Staatszugehörigkeit nach Gesetzen (CH/Ausländer nach Aufenthaltsstatus)

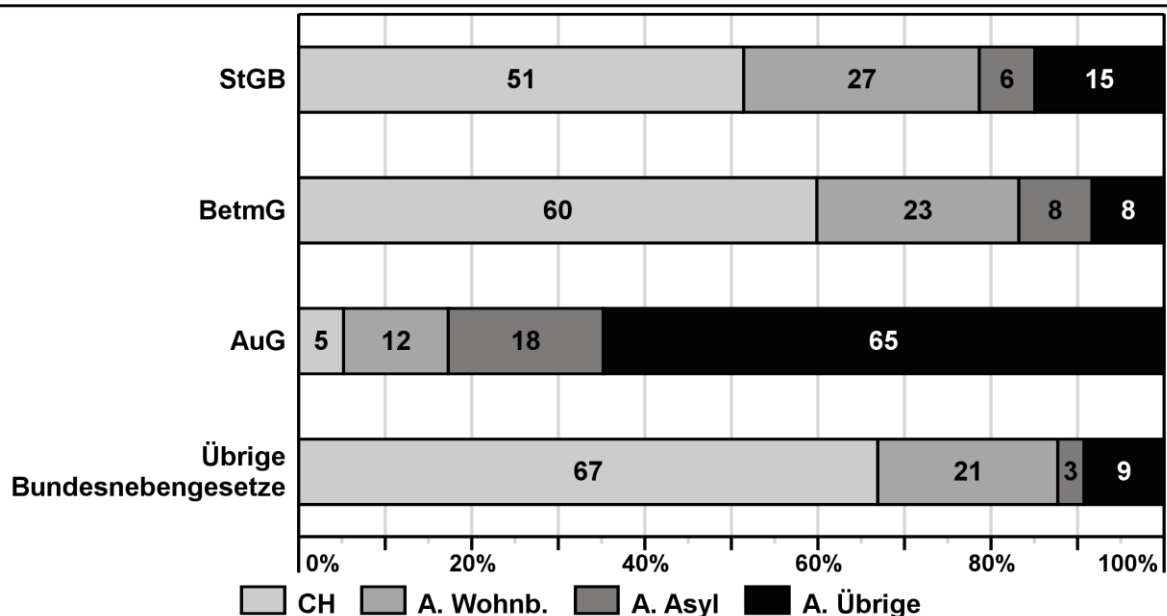

Stand der Datenbank: 10.2.2014

Quelle(n): BFS – Polizeiliche Kriminalstatistik (PKS) 2013

© BFS, Neuchâtel 2014

Abbildung 13: Beschuldigte: Staatszugehörigkeit nach Gesetzen (CH/Ausländer nach Aufenthaltsstatus)

In der PKS werden Ausländer nach ihrer Aufenthaltsbewilligung (bzw. dem Fehlen einer solchen) in drei Kategorien unterteilt:

Ständige ausländische Wohnbevölkerung (A. Wohnb.):

- Aufenthaltler (Ausweis B)
- Niedergelassene (Ausweis C)
- Aufenthaltsbewilligung mit Erwerbstätigkeit (Diplom. Personal, intern. Funktionäre (Ausweis Ci))

Asylbevölkerung (A. Asyl):

- Vorläufig aufgenommen Ausländer (Ausweis F)
- Asylsuchende (Ausweis N)
- Schutzbedürftige (Ausweis S)

Übrige ausländische Bevölkerung (A. Übrige):

- Kurzaufenthalter (Ausweis L)
- Grenzgänger (Ausweis G)
- Touristen/Legal Anwesende ohne ausweispflichtigen Status
- Asylsuchende mit Nichteintretensentscheid
- Abgewiesene Asylsuchende mit Sozialhilfestopp
- Rückweisung an der Grenze
- Illegaler Aufenthalt
- Im Meldeverfahren
- Aufenthaltsstatus unbekannt oder fehlend

Bei dieser letzten Kategorie (A. Übrige) sind Analysen aufgeschlüsselt nach Unterkategorien nicht möglich, weil der Anteil der Personen mit unbekanntem oder von der Polizei nicht erfasstem Aufenthaltsstatus beträchtlich ist.

Bei Statpop (s. methodisches Glossar) werden Kurzaufenthalter (Ausweis L), vorläufig aufgenommene Ausländer (Ausweis F) und Asylsuchende (Ausweis N) zur ständigen Wohnbevölkerung gezählt, sobald ihr Aufenthalt in der Schweiz länger als 12 Monate dauert. Diese Unterscheidung kann in der PKS nicht gemacht werden, weil die Aufenthaltsdauer nicht bekannt ist.

Anmerkung zum AuG: Schweizer können nur beschränkt gegen das Ausländergesetz verstossen, z.B. durch die unbewilligte Beschäftigung oder die Erleichterung des illegalen Aufenthaltes von Ausländern.

2.4.3 Nationalität nach Gesetzen und Aufenthaltskategorien

Um die Vergleichbarkeit unter den Nationalitäten zu gewährleisten, müsste die Anzahl beschuldigter Personen einer Nationalität zusätzlich zur effektiv anwesenden Anzahl entsprechender Staatsangehöriger in Bezug gesetzt und auf 1000 Personen umgerechnet werden. Dies ergibt lediglich auf nationaler Ebene Sinn, da die kantonalen Zahlen teilweise sehr tief sind und die interkantonale Mobilität der Beschuldigten nicht zu unterschätzen ist. Die entsprechenden Bevölkerungszahlen werden jedoch erst in einigen Monaten verfügbar sein. Insbesondere bei kleinen Personenzahlen darf aber selbst die so berechnete Belastungsrate nicht überinterpretiert werden, da bereits die Zu-/Abnahme um eine einzelne Person zu einer starken Veränderung eben dieser Zahl führt.

Die Nationalitäten Serbien und Serbien-Montenegro mussten leider gruppiert werden. Da die politischen Veränderungen in diesen Ländern noch nicht sehr lange zurückliegen, haben viele Personen noch keine aktualisierten Ausweispapiere. Eine differenzierte Zuordnung ist deshalb noch nicht möglich.

2.4.3.1 Strafgesetzbuch (StGB)

Strafgesetzbuch: Beschuldigte nach Nationalität und Aufenthaltsstatus

| | Aufenthaltsstatus | | | |
|-------------------------|-------------------|-------------------|--------------------------|------------------|
| | Total | Ständige Wohnbev. | Asylbereich ⁴ | Übrige Ausländer |
| Total | 3 908 | 3 074 | 250 | 584 |
| Schweiz | 2 010 | 2 010 | | |
| Total Ausländer | 1 898 | 1 064 | 250 | 584 |
| Deutschland | 180 | 134 | 0 | 46 |
| Serbien/Montenegro | 169 | 142 | 8 | 19 |
| Rumänien | 168 | 4 | 0 | 164 |
| Kosovo | 144 | 130 | 4 | 10 |
| Italien | 129 | 102 | 0 | 27 |
| Portugal | 125 | 111 | 0 | 14 |
| Tunesien | 68 | 5 | 34 | 29 |
| Türkei | 63 | 59 | 3 | 1 |
| Kroatien | 53 | 43 | 0 | 10 |
| Algerien | 53 | 2 | 26 | 25 |
| Marokko | 51 | 3 | 29 | 19 |
| Bosnien und Herzegowina | 48 | 30 | 6 | 12 |
| Mazedonien | 48 | 39 | 1 | 8 |
| Georgien | 43 | 1 | 19 | 23 |
| Spanien | 36 | 31 | 0 | 5 |
| Nigeria | 34 | 9 | 18 | 7 |
| Brasilien | 32 | 24 | 0 | 8 |
| Polen | 29 | 10 | 0 | 19 |
| Sri Lanka | 25 | 20 | 4 | 1 |
| Ungarn | 24 | 6 | 0 | 18 |
| Österreich | 23 | 21 | 0 | 2 |
| Eritrea | 20 | 13 | 6 | 1 |
| Albanien | 19 | 2 | 2 | 15 |
| Russland | 17 | 8 | 7 | 2 |
| Somalia | 17 | 2 | 15 | 0 |
| Irak | 17 | 6 | 9 | 2 |
| Bulgarien | 15 | 2 | 0 | 13 |
| Frankreich | 14 | 5 | 0 | 9 |
| Afghanistan | 13 | 3 | 10 | 0 |
| Slowakei | 12 | 5 | 0 | 7 |
| Belarus | 12 | 1 | 4 | 7 |
| Syrien | 12 | 2 | 9 | 1 |
| Angola | 11 | 7 | 3 | 1 |
| Iran | 11 | 4 | 6 | 1 |
| China | 10 | 1 | 2 | 7 |
| Übrige Nationalitäten | 153 | 77 | 25 | 51 |

© BFS, Neuchâtel 2014

Tabelle 9: Strafgesetzbuch: Beschuldigte nach Nationalität und Aufenthaltsstatus

⁴ Im Gegensatz zur Statistik der Bevölkerung und Haushalte weist die PKS beschuldigte Personen aus dem Asylbereich auch nach einjährigem Aufenthalt in der Schweiz weiterhin im Asylbereich und nicht in der Wohnbevölkerung aus, da statistische Angaben zur Aufenthaltsdauer nicht vorliegen.

2.4.3.2 Betäubungsmittelgesetz (BetmG)

Betäubungsmittelgesetz: Beschuldigte nach Nationalität und Aufenthaltsstatus

| | Aufenthaltsstatus | | | |
|-------------------------|-------------------|-------------------|--------------------------|------------------|
| | Total | Ständige Wohnbev. | Asylbereich ⁵ | Übrige Ausländer |
| Total | 1 213 | 1 009 | 103 | 101 |
| Schweiz | 726 | 726 | | |
| Total Ausländer | 487 | 283 | 103 | 101 |
| Deutschland | 42 | 37 | 0 | 5 |
| Nigeria | 42 | 5 | 16 | 21 |
| Kosovo | 39 | 38 | 0 | 1 |
| Serbien/Montenegro | 36 | 31 | 2 | 3 |
| Portugal | 34 | 27 | 0 | 7 |
| Italien | 33 | 33 | 0 | 0 |
| Spanien | 18 | 12 | 0 | 6 |
| Türkei | 16 | 15 | 1 | 0 |
| Bosnien und Herzegowina | 13 | 11 | 2 | 0 |
| Marokko | 12 | 1 | 5 | 6 |
| Mali | 11 | 0 | 11 | 0 |
| Somalia | 11 | 1 | 10 | 0 |
| Tunesien | 11 | 1 | 6 | 4 |
| Algerien | 10 | 0 | 5 | 5 |
| Übrige Nationalitäten | 159 | 71 | 45 | 43 |

© BFS, Neuchâtel 2014

Tabelle 10: Betäubungsmittelgesetz: Beschuldigte nach Nationalität und Aufenthaltsstatus

⁵ Im Gegensatz zur Statistik der Bevölkerung und Haushalte weist die PKS beschuldigte Personen aus dem Asylbereich auch nach einjährigem Aufenthalt in der Schweiz weiterhin im Asylbereich und nicht in der Wohnbevölkerung aus, da statistische Angaben zur Aufenthaltsdauer nicht vorliegen.

2.4.3.3 Ausländergesetz (AuG)

Ausländergesetz: Beschuldigte nach Nationalität und Aufenthaltsstatus

| | Aufenthaltsstatus | | | |
|------------------------|-------------------|-------------------|--------------------------|------------------|
| | Total | Ständige Wohnbev. | Asylbereich ⁶ | Übrige Ausländer |
| Total | 520 | 90 | 93 | 337 |
| Schweiz | 27 | 27 | | |
| Total Ausländer | 493 | 63 | 93 | 337 |
| Nigeria | 38 | 1 | 13 | 24 |
| Rumänien | 33 | 0 | 0 | 33 |
| Tunesien | 33 | 0 | 11 | 22 |
| Algerien | 32 | 0 | 10 | 22 |
| Serbien/Montenegro | 27 | 8 | 0 | 19 |
| Kosovo | 26 | 5 | 2 | 19 |
| Bulgarien | 23 | 4 | 0 | 19 |
| Marokko | 18 | 0 | 7 | 11 |
| Deutschland | 14 | 5 | 0 | 9 |
| Albanien | 12 | 0 | 0 | 12 |
| Mazedonien | 12 | 5 | 0 | 7 |
| Polen | 11 | 1 | 0 | 10 |
| Brasilien | 11 | 0 | 0 | 11 |
| China | 11 | 1 | 0 | 10 |
| Übrige Nationalitäten | 192 | 33 | 50 | 109 |

© BFS, Neuchâtel 2014

Tabelle 11: Ausländergesetz: Beschuldigte nach Nationalität und Aufenthaltsstatus

⁶ Im Gegensatz zur Statistik der Bevölkerung und Haushalte weist die PKS beschuldigte Personen aus dem Asylbereich auch nach einjährigem Aufenthalt in der Schweiz weiterhin im Asylbereich und nicht in der Wohnbevölkerung aus, da statistische Angaben zur Aufenthaltsdauer nicht vorliegen.

2.4.4 Anzahl Straftaten innerhalb eines Kalenderjahres pro beschuldigte Person

Die Straftaten können sowohl in Tateinheit (zur gleichen Zeit am gleichen Ort) geschehen oder aber über verschiedene Tateinheiten in einem Jahr verteilt sein.

2.4.4.1 Strafgesetzbuch (StGB)

Strafgesetzbuch: Anzahl Straftaten innerhalb eines Kalenderjahres pro beschuldigte Person

| | Anzahl Straftaten pro Person | | | | | | Total |
|----------------------------|------------------------------|------------|------------|------------|------------|-----------|--------------|
| | 1 | 2 | 3 | 4 | 5–10 | >10 | |
| Total Minderjährige | 294 | 61 | 35 | 7 | 36 | 12 | 445 |
| Schweizer | 207 | 39 | 18 | 4 | 22 | 9 | 299 |
| Ausländer | 87 | 22 | 17 | 3 | 14 | 3 | 146 |
| Wohnbevölkerung | 66 | 18 | 7 | 0 | 9 | 1 | 101 |
| Asylsuchende | 8 | 1 | 1 | 1 | 2 | 1 | 14 |
| Übrige Ausländer | 13 | 3 | 9 | 2 | 3 | 1 | 31 |
| Total Erwachsene | 2 060 | 689 | 301 | 126 | 200 | 87 | 3 463 |
| Schweizer | 1 058 | 368 | 104 | 64 | 81 | 36 | 1 711 |
| Ausländer | 1 002 | 321 | 197 | 62 | 119 | 51 | 1 752 |
| Wohnbevölkerung | 590 | 200 | 66 | 34 | 51 | 22 | 963 |
| Asylsuchende | 120 | 35 | 42 | 15 | 16 | 8 | 236 |
| Übrige Ausländer | 292 | 86 | 89 | 13 | 52 | 21 | 553 |

© BFS, Neuchâtel 2014

Tabelle 12: Strafgesetzbuch: Anzahl Straftaten innerhalb eines Kalenderjahres pro beschuldigte Person

Häufigere 2er- oder 3er-Straftatenkombinationen gemäss StGB sind der Einschleichenraub (Hausfriedensbruch und Diebstahl) oder der Einbruchdiebstahl in Immobilien (Sachbeschädigung, Hausfriedensbruch und Diebstahl).

2.4.4.2 Betäubungsmittelgesetz (BetmG)

Betäubungsmittelgesetz: Anzahl Straftaten innerhalb eines Kalenderjahres pro beschuldigte Person

| | Anzahl Straftaten pro Person | | | | | | Total |
|----------------------------|------------------------------|------------|------------|-----------|-----------|----------|--------------|
| | 1 | 2 | 3 | 4 | 5–10 | >10 | |
| Total Minderjährige | 74 | 86 | 11 | 6 | 5 | 0 | 182 |
| Schweizer | 55 | 71 | 8 | 6 | 4 | 0 | 144 |
| Ausländer | 19 | 15 | 3 | 0 | 1 | 0 | 38 |
| Wohnbevölkerung | 16 | 12 | 3 | 0 | 1 | 0 | 32 |
| Asylsuchende | 3 | 3 | 0 | 0 | 0 | 0 | 6 |
| Übrige Ausländer | 0 | 0 | 0 | 0 | 0 | 0 | 0 |
| Total Erwachsene | 378 | 456 | 119 | 47 | 28 | 3 | 1 031 |
| Schweizer | 211 | 270 | 63 | 28 | 10 | 0 | 582 |
| Ausländer | 167 | 186 | 56 | 19 | 18 | 3 | 449 |
| Wohnbevölkerung | 87 | 109 | 33 | 7 | 12 | 3 | 251 |
| Asylsuchende | 33 | 39 | 9 | 10 | 6 | 0 | 97 |
| Übrige Ausländer | 47 | 38 | 14 | 2 | 0 | 0 | 101 |

© BFS, Neuchâtel 2014

Tabelle 13: Betäubungsmittelgesetz: Anzahl Straftaten innerhalb eines Kalenderjahres pro beschuldigte Person

Die häufigste 2er-Straftatenkombination im Bereich der Betäubungsmitteldelinquenz ist der Besitz resp. die Sicherstellung im Zusammenhang mit dem Konsum von illegalen Substanzen. In diesem Bereich der Delinquenz sind aber auch wiederholte Verzeigungen derselben Person wesentlich häufiger als in anderen Bereichen.

2.4.4.3 Ausländergesetz (AuG)

Ausländergesetz: Anzahl Straftaten innerhalb eines Kalenderjahres pro beschuldigte Person

| | Anzahl Straftaten pro Person | | | | | | Total |
|----------------------------|------------------------------|------------|-----------|-----------|-----------|----------|------------|
| | 1 | 2 | 3 | 4 | 5–10 | >10 | |
| Total Minderjährige | 6 | 10 | 0 | 0 | 0 | 0 | 16 |
| Schweizer | 0 | 0 | 0 | 0 | 0 | 0 | 0 |
| Ausländer | 6 | 10 | 0 | 0 | 0 | 0 | 16 |
| Wohnbevölkerung | 0 | 0 | 0 | 0 | 0 | 0 | 0 |
| Asylsuchende | 0 | 2 | 0 | 0 | 0 | 0 | 2 |
| Übrige Ausländer | 6 | 8 | 0 | 0 | 0 | 0 | 14 |
| Total Erwachsene | 278 | 162 | 39 | 11 | 14 | 0 | 504 |
| Schweizer | 24 | 3 | 0 | 0 | 0 | 0 | 27 |
| Ausländer | 254 | 159 | 39 | 11 | 14 | 0 | 477 |
| Wohnbevölkerung | 50 | 7 | 5 | 1 | 0 | 0 | 63 |
| Asylsuchende | 47 | 23 | 9 | 4 | 8 | 0 | 91 |
| Übrige Ausländer | 157 | 129 | 25 | 6 | 6 | 0 | 323 |

© BFS, Neuchâtel 2014

Tabelle 14: Ausländergesetz: Anzahl Straftaten innerhalb eines Kalenderjahres pro beschuldigte Person

Im Bereich des Ausländergesetzes sind mehrere Widerhandlungen einer Person relativ häufig. Eine illegale Einreise hat z.B. auch einen illegalen Aufenthalt zur Konsequenz.

2.4.5 Registrierte Beschuldigte pro Straftat gegen das Strafgesetzbuch (StGB)

Anzahl beschuldigte Personen pro Straftat gegen das Strafgesetzbuch

| | Anzahl beschuldigte Personen | | | | | |
|-------------------|------------------------------|-----|-----|----|------|-----|
| | 1 | 2 | 3 | 4 | 5–10 | >10 |
| Anzahl Straftaten | 6 307 | 734 | 203 | 77 | 92 | 36 |

© BFS, Neuchâtel 2014

Tabelle 15: Anzahl beschuldigte Personen pro Straftat gegen das Strafgesetzbuch

Verzeigungen im Bereich des Betäubungsmittelgesetzes aber auch im Bereich des Ausländergesetzes werden oftmals pro Person bearbeitet, insofern kann statistisch nicht mehr sichtbar gemacht werden, ob Straftaten alleine oder vereint begangen wurden. Auf eine entsprechende Auswertung im Betäubungsmittelbereich und im Bereich des Ausländergesetzes wird daher verzichtet.

3 Detailbereiche

3.1 Gewaltstraftaten

Unter Gewaltstraftaten werden sämtliche Straftatbestände zusammengefasst, welche die vorsätzliche Anwendung oder Androhung von Gewalt gegen Personen beinhalten. Gewaltanwendung gegen Sachen wird ausgeschlossen (siehe Sachbeschädigung).

3.1.1 Gewaltstraftaten: Verteilung nach Form

Gewaltstraftaten: Verteilung nach Form

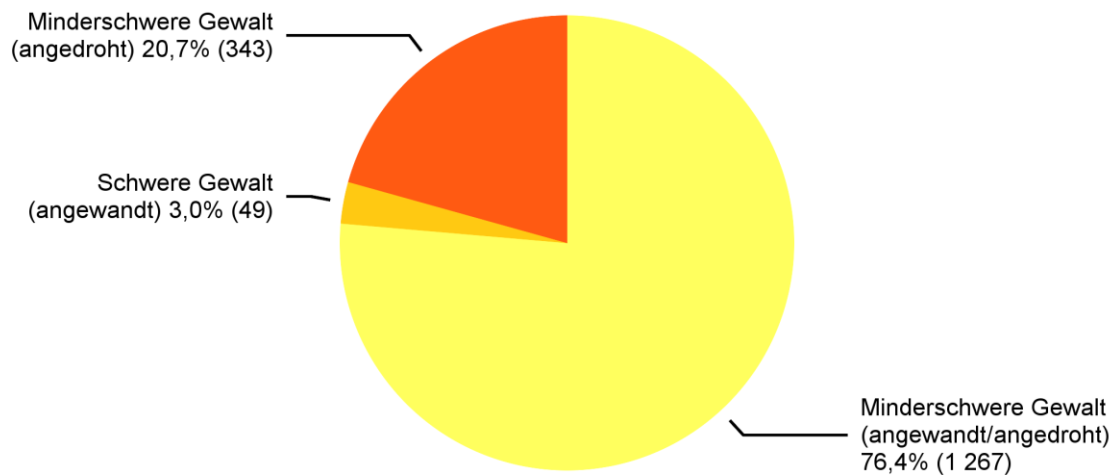

Stand der Datenbank: 10.2.2014

Quelle(n): BFS – Polizeiliche Kriminalstatistik (PKS) 2013

© BFS, Neuchâtel 2014

Abbildung 14: Gewaltstraftaten: Verteilung nach Form

3.1.2 Gewaltstraftaten: Aufklärung und Vorjahresvergleich

Gewaltstraftaten: Aufklärung und Vorjahresvergleich

| | 2012 | | 2013 | | Differenz Vorjahr |
|---|--------------|--------------|--------------|--------------|----------------------|
| | Straftaten | Aufklärung | Straftaten | Aufklärung | |
| Total Gewaltstraftaten | 1 519 | 85,0% | 1 659 | 85,4% | 9% |
| Schwere Gewalt (angewandt) | 39 | 84,6% | 49 | 87,8% | 26% |
| Tötungsdelikt (Art. 111–113/116) | 3 | 100,0% | 14 | 100,0% | 367% |
| Tötungsdelikt mit Schusswaffe | 3 | 100,0% | 11 | 100,0% | 267% |
| Tötungsdelikt mit Schneid-/Stichwaffe | 0 | – | 1 | 100,0% | – |
| Tötungsdelikt mit Schlag-/Hiebwaffe | 0 | – | 0 | – | 0% |
| Tötungsdelikt mit Körpergewalt | 0 | – | 1 | 100,0% | – |
| Tötungsdelikt anderes Tatmittel | 0 | – | 1 | 100,0% | – |
| Tötungsdelikt ohne Angabe / unbekannt | 0 | – | 0 | – | 0% |
| Schwere Körperverletzung (Art. 122) | 5 | 80,0% | 3 | 66,7% | -40% |
| Schw. Körperverl. mit Schusswaffe | 0 | – | 0 | – | 0% |
| Schw. Körperverl. mit Schneid-/Stichwaffe | 0 | – | 0 | – | 0% |
| Schw. Körperverl. mit Schlag-/Hiebwaffe | 1 | 100,0% | 0 | – | -100% |
| Schw. Körperverl. mit Körpergewalt | 2 | 50,0% | 3 | 66,7% | 50% |
| Schw. Körperverl. anderes Tatmittel | 2 | 100,0% | 0 | – | -100% |
| Schw. Körperverl. ohne Angabe/unbekannt | 0 | – | 0 | – | 0% |
| Geiselnahme (Art. 185) | 0 | – | 0 | – | 0% |
| Vergewaltigung (Art. 190) | 29 | 82,8% | 32 | 84,4% | 10% |
| Raub (Art. 140 Ziff. 4) | 2 | 100,0% | 0 | – | -100% |
| Minderschwere Gewalt (angewandt evtl. angedroht) | 1 189 | 83,6% | 1 267 | 83,9% | 7% |
| Einfache Körperverletzung (Art. 123) | 231 | 83,5% | 257 | 81,7% | 11% |
| Tätlichkeiten (Art. 126) | 460 | 92,4% | 507 | 91,1% | 10% |
| Beteiligung Raufhandel (Art. 133) ⁷ | 19 | 100,0% | 78 | 100,0% | 311% |
| Beteiligung Angriff (Art. 134) ⁷ | 15 | 73,3% | 61 | 86,9% | 307% |
| Raub (Art. 140 Ziff. 1–3) | 151 | 25,2% | 111 | 23,4% | -26% |
| Nötigung (Art. 181) | 46 | 95,7% | 83 | 89,2% | 80% |
| Freiheitsberaubung/Entführung (Art. 183) | 18 | 94,4% | 18 | 77,8% | 0% |
| Freiheitsb./Entf. schwerer Fall (Art. 184) | 0 | – | 0 | – | 0% |
| Sexuelle Nötigung (Art. 189) | 39 | 94,9% | 13 | 76,9% | -67% |
| Drohung/Gewalt gegen Beamte (Art. 285) | 210 | 100,0% | 139 | 97,8% | -34% |
| Erpressung (Art. 156 Ziff. 3) | 0 | – | 0 | – | 0% |
| Minderschwere Gewalt (angedroht) | 291 | 90,7% | 343 | 90,4% | 18% |
| Drohung (Art. 180) | 278 | 92,4% | 317 | 94,0% | 14% |
| Erpressung (Art. 156 Ziff. 1,2,4) | 13 | 53,8% | 26 | 46,2% | 100% |

© BFS, Neuchâtel 2014

Tabelle 16: Gewaltstraftaten: Aufklärung und Vorjahresvergleich

⁷ Bei Raufhandel und Angriff wird explizit die Beteiligung sanktioniert. Deshalb entspricht hier die Zahl der Beteiligten (also Beschuldigten) der Zahl der Straftaten.

3.1.3 Gewaltstraftaten nach Örtlichkeit

3.1.3.1 Gewaltstraftaten nach Örtlichkeit: Öffentlich–Privat

Gewaltstraftaten nach Örtlichkeit: Öffentlich–Privat

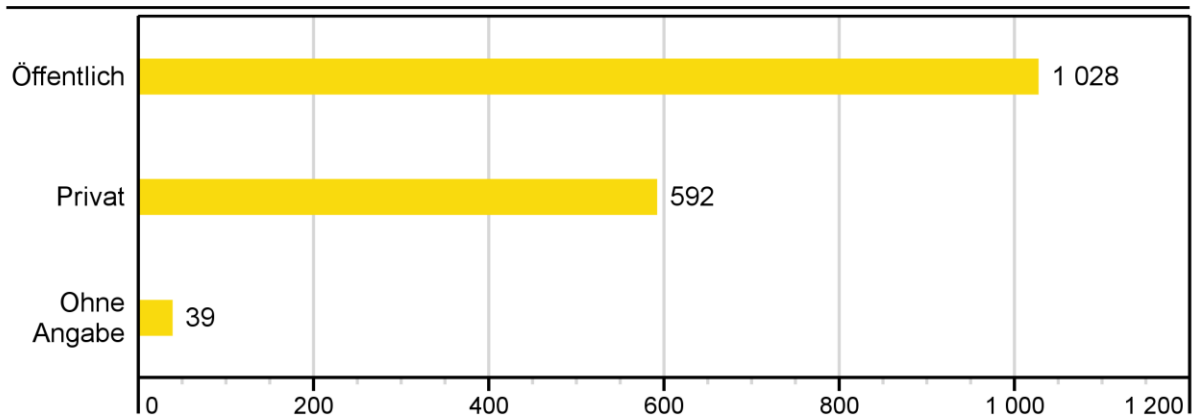

Stand der Datenbank: 10.2.2014

Quelle(n): BFS – Polizeiliche Kriminalstatistik (PKS) 2013

© BFS, Neuchâtel 2014

Abbildung 15: Gewaltstraftaten nach Örtlichkeit: Öffentlich–Privat

3.1.3.2 Gewaltstraftaten nach Örtlichkeit: detaillierte Kategorien

Gewaltstraftaten nach Örtlichkeit: detaillierte Kategorien

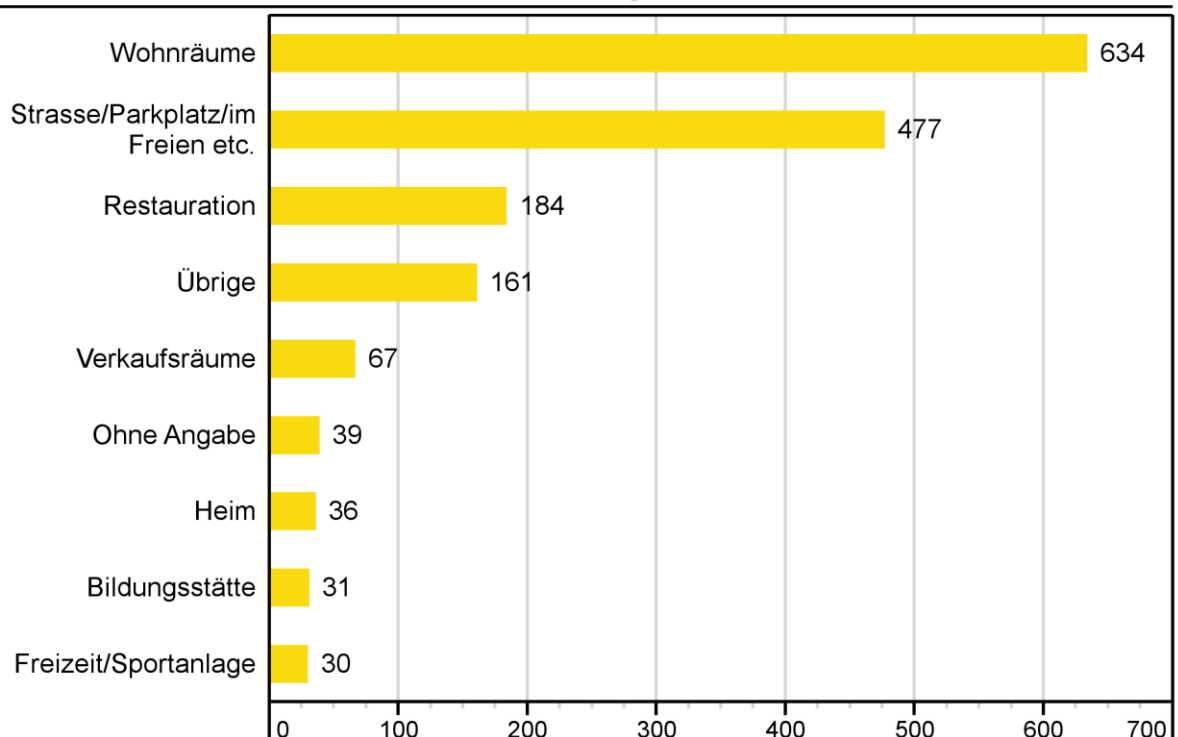

Stand der Datenbank: 10.2.2014

Quelle(n): BFS – Polizeiliche Kriminalstatistik (PKS) 2013

© BFS, Neuchâtel 2014

Abbildung 16: Gewaltstraftaten nach Örtlichkeit: detaillierte Kategorien

Unter privatem Raum werden ausschliesslich die «eigenen vier Wände», das heisst die für andere nicht zugänglichen Privaträume von Personen verstanden.

Ein Raum gilt beispielsweise als öffentlich, wenn er grundsätzlich für verschiedenste Personen zugänglich ist (bspw. auch das Treppenhaus oder die gemeinsame Waschküche eines Mehrfamilienhauses).

3.1.4 Gewaltstraftaten: Tatmittel

3.1.4.1 Tötungsdelikte

Tötungsdelikte (Art. 111–113/116): Tatmittel

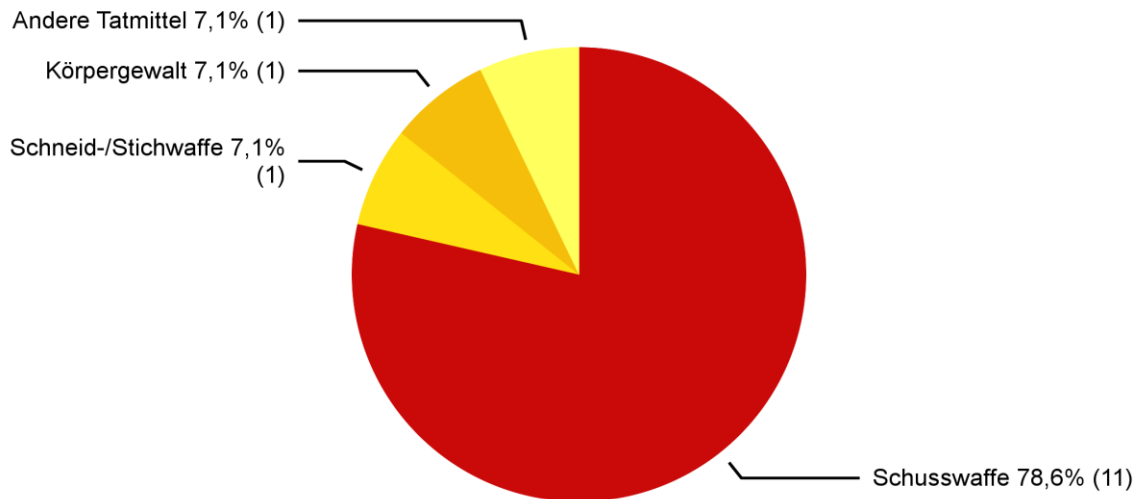

Stand der Datenbank: 10.2.2014

Quelle(n): BFS – Polizeiliche Kriminalstatistik (PKS) 2013

© BFS, Neuchâtel 2014

Abbildung 17: Tötungsdelikte (Art. 111–113/116): Tatmittel

3.1.4.2 Schwere Körperverletzung

Schwere Körperverletzung (Art. 122): Tatmittel

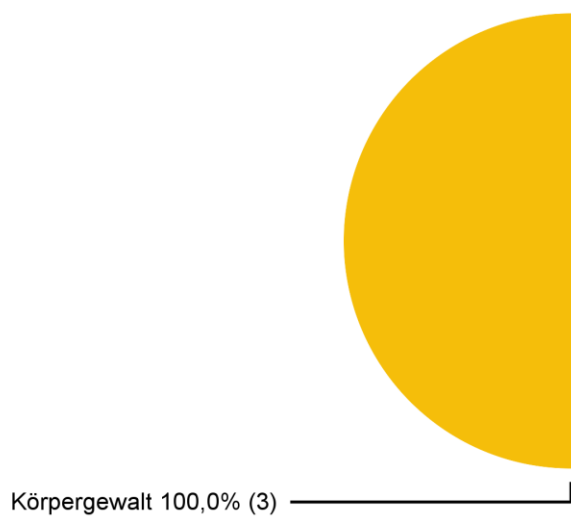

Stand der Datenbank: 10.2.2014

Quelle(n): BFS – Polizeiliche Kriminalstatistik (PKS) 2013

© BFS, Neuchâtel 2014

Abbildung 18: Schwere Körperverletzung (Art. 122): Tatmittel

3.1.5 Beschuldigte von Gewaltstraftaten: Alter, Geschlecht und Staatszugehörigkeit

Beschuldigte von Gewaltstraftaten: Alter, Geschlecht und Staatszugehörigkeit

| | Total | Alter/Geschlecht | | | | Ausländer/Status | |
|---|------------|------------------|------------|------------|------------|------------------|------------|
| | | <18 | 18–24 | >24 | M | Total | Wohnb. |
| Total Gewaltstraftaten | 996 | 103 | 225 | 667 | 840 | 456 | 346 |
| Schwere Gewalt (angewandt) | 31 | 3 | 4 | 24 | 31 | 15 | 11 |
| Tötungsdelikt (Art. 111–113/116) | 5 | 0 | 0 | 5 | 5 | 1 | 0 |
| Tötungsdelikt Schusswaffe | 2 | 0 | 0 | 2 | 2 | 0 | 0 |
| Tötungsdelikt Schneid-/Stichwaffe | 1 | 0 | 0 | 1 | 1 | 1 | 0 |
| Tötungsdelikt Schlag-/Hiebwaffe | 0 | 0 | 0 | 0 | 0 | 0 | 0 |
| Tötungsdelikt Körpergewalt | 1 | 0 | 0 | 1 | 1 | 0 | 0 |
| Tötungsdelikt anderes Tatmittel | 1 | 0 | 0 | 1 | 1 | 0 | 0 |
| Tötungsdelikt ohne Angabe/unbekannt | 0 | 0 | 0 | 0 | 0 | 0 | 0 |
| Schwere Körperverletzung (Art. 122) | 2 | 0 | 0 | 2 | 2 | 2 | 1 |
| Schw. Körperverl. Schusswaffe | 0 | 0 | 0 | 0 | 0 | 0 | 0 |
| Schw. Körperverl. Schneid-/Stichwaffe | 0 | 0 | 0 | 0 | 0 | 0 | 0 |
| Schw. Körperverl. Schlag-/hiebwaffe | 0 | 0 | 0 | 0 | 0 | 0 | 0 |
| Schw. Körperverl. Körpergewalt | 2 | 0 | 0 | 2 | 2 | 2 | 1 |
| Schw. Körperverl. anderes Tatmittel | 0 | 0 | 0 | 0 | 0 | 0 | 0 |
| Schw. Körperverl. ohne Angabe/unbekannt | 0 | 0 | 0 | 0 | 0 | 0 | 0 |
| Geiselnahme (Art. 185) | 0 | 0 | 0 | 0 | 0 | 0 | 0 |
| Vergewaltigung (Art. 190) | 24 | 3 | 4 | 17 | 24 | 12 | 10 |
| Raub (Art. 140 Ziff. 4) | 0 | 0 | 0 | 0 | 0 | 0 | 0 |
| Minderschwere Gewalt (angewandt evtl. angedroht) | 867 | 96 | 204 | 567 | 727 | 389 | 302 |
| Einfache Körperverletzung (Art. 123) | 210 | 25 | 53 | 132 | 183 | 112 | 86 |
| Tätlichkeiten (Art. 126) | 430 | 22 | 82 | 326 | 336 | 184 | 158 |
| Beteiligung Raufhandel (Art. 133) | 73 | 8 | 35 | 30 | 68 | 37 | 25 |
| Beteiligung Angriff (Art. 134) | 52 | 29 | 16 | 7 | 52 | 23 | 16 |
| Raub (Art. 140 Ziff. 1–3) | 46 | 23 | 10 | 13 | 42 | 23 | 16 |
| Nötigung (Art. 181) | 70 | 9 | 6 | 55 | 58 | 21 | 19 |
| Freiheitsberaubung/Entführung (Art. 183) | 16 | 2 | 2 | 12 | 15 | 10 | 8 |
| Freiheitsberaubung/Entführung schwerer Fall (Art. 184) | 0 | 0 | 0 | 0 | 0 | 0 | 0 |
| Sexuelle Nötigung (Art. 189) | 11 | 2 | 2 | 7 | 10 | 4 | 3 |
| Drohung/Gewalt gegen Beamte (Art. 285) | 83 | 7 | 19 | 57 | 76 | 35 | 18 |
| Erpressung (Art. 156 Ziff. 3) | 0 | 0 | 0 | 0 | 0 | 0 | 0 |
| Minderschwere Gewalt (angedroht) | 267 | 12 | 35 | 219 | 229 | 153 | 117 |
| Drohung (Art. 180) | 258 | 10 | 34 | 214 | 222 | 148 | 114 |
| Erpressung (Art. 156 Ziff. 1,2,4) | 11 | 3 | 1 | 6 | 9 | 7 | 4 |

© BFS, Neuchâtel 2014

Tabelle 17: Beschuldigte von Gewaltstraftaten: Alter, Geschlecht und Staatszugehörigkeit

3.1.6 Geschädigte von Gewaltstraftaten: Alter und Geschlecht

Geschädigte von Gewaltstraftaten: Alter und Geschlecht

| | Total | Alter | | | Geschlecht | | |
|---|--------------|------------|------------|------------|------------|------------|-----------|
| | | <18 | 18–24 | >24 | M | W | jur. P. |
| Total Gewaltstraftaten | 1 285 | 135 | 273 | 856 | 745 | 519 | 21 |
| Schwere Gewalt (angewandt) | 48 | 7 | 11 | 30 | 11 | 37 | 0 |
| Tötungsdelikt (Art. 111–113/116) | 14 | 0 | 0 | 14 | 10 | 4 | 0 |
| Tötungsdelikt mit Schusswaffe | 11 | 0 | 0 | 11 | 9 | 2 | 0 |
| Tötungsdelikt mit Schneid-/Stichwaffe | 1 | 0 | 0 | 1 | 1 | 0 | 0 |
| Tötungsdelikt mit Schlag-/Hiebwaffe | 0 | 0 | 0 | 0 | 0 | 0 | 0 |
| Tötungsdelikt mit Körpergewalt | 1 | 0 | 0 | 1 | 0 | 1 | 0 |
| Tötungsdelikt anderes Tatmittel | 1 | 0 | 0 | 1 | 0 | 1 | 0 |
| Tötungsdelikt ohne Angabe/unbekannt | 0 | 0 | 0 | 0 | 0 | 0 | 0 |
| Schwere Körperverletzung (Art. 122) | 3 | 0 | 1 | 2 | 1 | 2 | 0 |
| Schw. Körperverl. mit Schusswaffe | 0 | 0 | 0 | 0 | 0 | 0 | 0 |
| Schw. Körperverl. mit Schneid-/Stichwaffe | 0 | 0 | 0 | 0 | 0 | 0 | 0 |
| Schw. Körperverl. mit Schlag-/Hiebwaffe | 0 | 0 | 0 | 0 | 0 | 0 | 0 |
| Schw. Körperverl. mit Körpergewalt | 3 | 0 | 1 | 2 | 1 | 2 | 0 |
| Schw. Körperverl. anderes Tatmittel | 0 | 0 | 0 | 0 | 0 | 0 | 0 |
| Schw. Körperverl. ohne Angabe/unbekannt | 0 | 0 | 0 | 0 | 0 | 0 | 0 |
| Geiselnahme (Art. 185) | 0 | 0 | 0 | 0 | 0 | 0 | 0 |
| Vergewaltigung (Art. 190) | 31 | 7 | 10 | 14 | 0 | 31 | 0 |
| Raub (Art. 140 Ziff. 4) | 0 | 0 | 0 | 0 | 0 | 0 | 0 |
| Minderschwere Gewalt (angewandt evtl. angedroht) | 1 075 | 114 | 240 | 705 | 634 | 425 | 16 |
| Einfache Körperverletzung (Art. 123) | 255 | 32 | 80 | 143 | 168 | 87 | 0 |
| Tätlichkeiten (Art. 126) | 479 | 54 | 100 | 325 | 238 | 241 | 0 |
| Beteiligung Raufhandel (Art. 133) | 22 | 3 | 14 | 5 | 18 | 4 | 0 |
| Beteiligung Angriff (Art. 134) | 34 | 11 | 15 | 8 | 30 | 4 | 0 |
| Raub (Art. 140 Ziff. 1–3) | 130 | 13 | 35 | 70 | 83 | 35 | 12 |
| Nötigung (Art. 181) | 77 | 9 | 10 | 56 | 35 | 40 | 2 |
| Freiheitsberaubung/Entführung (Art. 183) | 18 | 2 | 7 | 9 | 4 | 14 | 0 |
| Freiheitsb./Entf. schwerer Fall (Art. 184) | 0 | 0 | 0 | 0 | 0 | 0 | 0 |
| Sexuelle Nötigung (Art. 189) | 13 | 2 | 1 | 9 | 3 | 9 | 1 |
| Drohung/Gewalt gegen Beamte (Art. 285) | 131 | 0 | 3 | 127 | 101 | 29 | 1 |
| Erpressung (Art. 156 Ziff. 3) | 0 | 0 | 0 | 0 | 0 | 0 | 0 |
| Minderschwere Gewalt (angedroht) | 333 | 31 | 52 | 245 | 155 | 173 | 5 |
| Drohung (Art. 180) | 308 | 28 | 46 | 230 | 137 | 167 | 4 |
| Erpressung (Art. 156 Ziff. 1,2,4) | 28 | 5 | 7 | 15 | 21 | 6 | 1 |

© BFS, Neuchâtel 2014

Tabelle 18: Geschädigte von Gewaltstraftaten: Alter und Geschlecht

3.2 Häusliche Gewalt

Unter häuslicher Gewalt wird die Anwendung oder Androhung von Gewalt unter Paaren in bestehender oder aufgelöster ehelicher oder partnerschaftlicher Beziehung, zwischen Eltern (auch Stief-/Pflegeeltern) und Kind oder zwischen weiteren Verwandten verstanden.

3.2.1 Häusliche Gewalt: Verteilung nach Straftatbeständen

Häusliche Gewalt: Verteilung nach Straftatbeständen

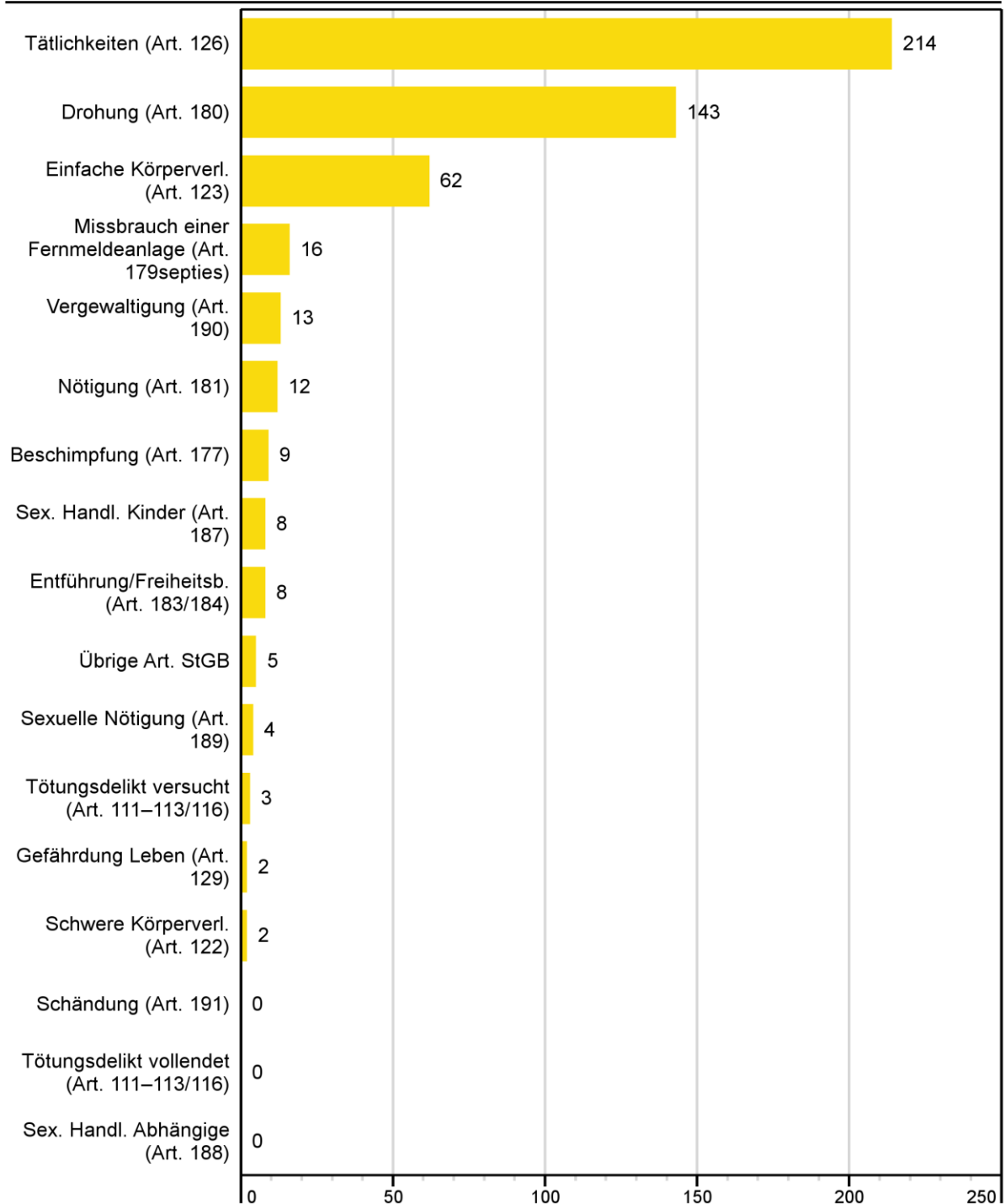

Stand der Datenbank: 10.2.2014

Quelle(n): BFS – Polizeiliche Kriminalstatistik (PKS) 2013

© BFS, Neuchâtel 2014

Abbildung 19: Häusliche Gewalt: Verteilung nach Straftatbeständen

3.2.2 Häusliche Gewalt: Vorjahresvergleich

Straftaten häusliche Gewalt: Vorjahresvergleich

| | 2012 | 2013 | |
|--|------------|------------|-------------------|
| | Straftaten | Straftaten | Differenz Vorjahr |
| Total ausgewählte Straftaten häusliche Gewalt | 468 | 501 | 7% |
| Tötungsdelikt vollendet (Art. 111–113/116) | 0 | 0 | 0% |
| Tötungsdelikt versucht (Art. 111–113/116) | 3 | 3 | 0% |
| Schwere Körperverletzung (Art. 122) | 0 | 2 | – |
| Einfache Körperverletzung (Art. 123) | 47 | 62 | 32% |
| Tätlichkeiten (Art. 126) | 198 | 214 | 8% |
| Gefährdung Leben (Art. 129) | 0 | 2 | – |
| Beschimpfung (Art. 177) | 4 | 9 | 125% |
| Missbrauch einer Fernmeldeanlage (Art. 179septies) | 14 | 16 | 14% |
| Drohung (Art. 180) | 139 | 143 | 3% |
| Nötigung (Art. 181) | 21 | 12 | -43% |
| Entführung/Freiheitsberaubung (Art. 183/184) | 10 | 8 | -20% |
| Sex. Handl. Kinder (Art. 187) | 7 | 8 | 14% |
| Sex. Handl. Abhängige (Art. 188) | 0 | 0 | 0% |
| Sexuelle Nötigung (Art. 189) | 5 | 4 | -20% |
| Vergewaltigung (Art. 190) | 11 | 13 | 18% |
| Schändung (Art. 191) | 0 | 0 | 0% |
| Übrige ausgewählte Artikel des StGB | 9 | 5 | -44% |

© BFS, Neuchâtel 2014

Tabelle 19: Straftaten häusliche Gewalt: Vorjahresvergleich

Für die statistische Erfassung der häuslichen Gewalt wird in einer Auswahl von für den häuslichen Bereich relevanten Straftaten die Beziehung zwischen der beschuldigten und der geschädigten Person erfasst. In 38 Prozent dieser Straftaten wurde eine häusliche Beziehung registriert.

Ein ebenfalls häufig auftretender Straftatbestand im Rahmen häuslicher Gewalt ist der Hausfriedensbruch. Aufgrund der sehr grossen Menge an Hausfriedensbrüchen (v.a. im Zusammenhang mit Diebstahl) wird aus Gründen des Aufwandes auf die obligatorische Angabe der Beziehung zwischen der beschuldigten und geschädigten Person verzichtet. Damit kann auch die Vollständigkeit der Angabe nicht gewährleistet werden, weshalb dieser Straftatbestand nicht in die Darstellung aufgenommen wird.

3.2.3 Häusliche Gewalt: Beziehung zwischen geschädigter und beschuldigter Person

Häusliche Gewalt: Beziehung zwischen geschädigter und beschuldigter Person

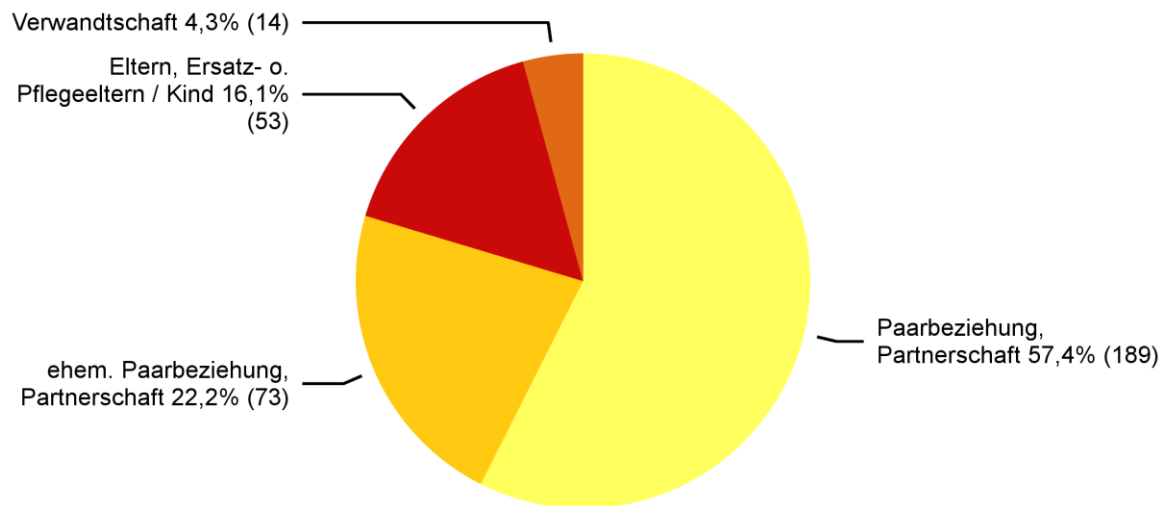

Stand der Datenbank: 10.2.2014

Quelle(n): BFS – Polizeiliche Kriminalstatistik (PKS) 2013

© BFS, Neuchâtel 2014

Abbildung 20: Häusliche Gewalt: Beziehung zwischen geschädigter und beschuldigter Person

Eine polizeilich registrierte Straftat wird aufgrund der Beziehung zwischen geschädigter und beschuldigter Person dem Bereich der häuslichen Gewalt zugewiesen. In dieser Grafik wird jede geschädigte Person pro Beziehungsart einmal ausgewiesen. Eine Person kann somit möglicherweise wiederholt enthalten sein. Beispiel: Jemand wird Opfer eines Angriffs durch den Partner und die beiden Kinder. Diese geschädigte Person wird einmal mit Beziehungsart „Paarbeziehung“ und einmal mit Beziehungsart „Eltern/Kind“ gezählt.

3.3 Straftaten gegen die sexuelle Integrität

3.3.1 Straftaten gegen die sexuelle Integrität: Verteilung nach Straftaten

Straftaten gegen die sexuelle Integrität: Verteilung nach Straftaten

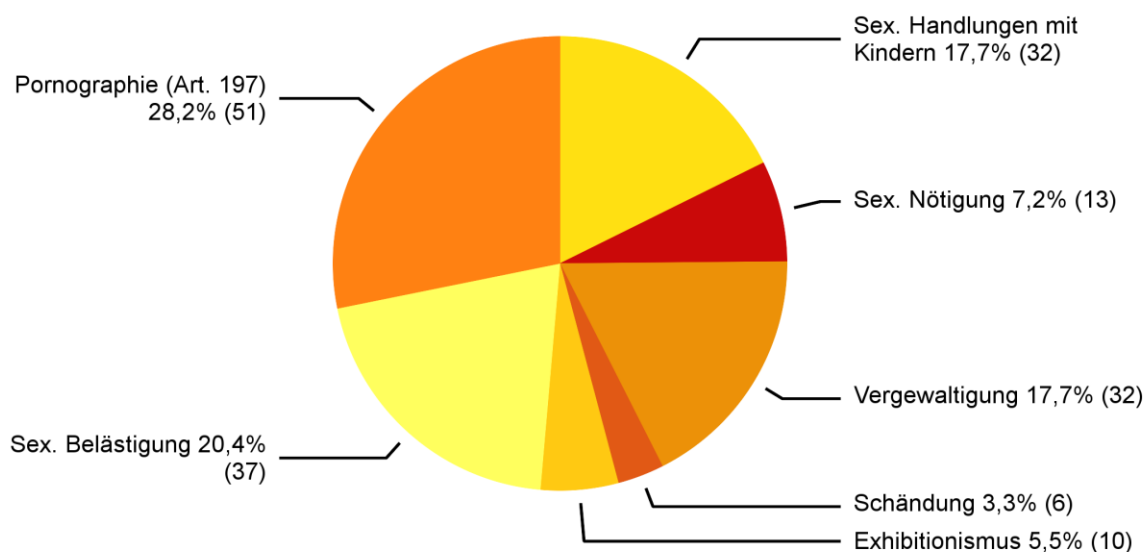

Stand der Datenbank: 10.2.2014

Quelle(n): BFS – Polizeiliche Kriminalstatistik (PKS) 2013

© BFS, Neuchâtel 2014

Abbildung 21: Straftaten gegen die sexuelle Integrität: Verteilung nach Straftaten

3.3.2 Straftaten gegen die sexuelle Integrität: Aufklärung und Vorjahresvergleich

Straftaten gegen die sexuelle Integrität: Aufklärung und Vorjahresvergleich

| | 2012 | | 2013 | | Differenz Vorjahr |
|---|------------|--------------|------------|--------------|-------------------|
| | Straftaten | Aufklärung | Straftaten | Aufklärung | |
| Total Straftaten gegen die sexuelle Integrität | 223 | 74,0% | 181 | 81,8% | -19% |
| Sexuelle Handlungen mit Kindern (Art. 187) | 47 | 66,0% | 32 | 90,6% | -32% |
| Sexuelle Nötigung (Art. 189) | 39 | 94,9% | 13 | 76,9% | -67% |
| Vergewaltigung (Art. 190) | 29 | 82,8% | 32 | 84,4% | 10% |
| Schändung (Art. 191) | 2 | 50,0% | 6 | 50,0% | 200% |
| Exhibitionismus (Art. 194) | 29 | 34,5% | 10 | 60,0% | -66% |
| Pornographie (Art. 197) | 25 | 96,0% | 51 | 98,0% | 104% |
| Sexuelle Belästigung (Art. 198) | 45 | 68,9% | 37 | 62,2% | -18% |
| Übrige Straftaten gegen die sex. Integrität | 7 | 100,0% | 0 | – | -100% |

© BFS, Neuchâtel 2014

Tabelle 20: Straftaten gegen die sexuelle Integrität: Aufklärung und Vorjahresvergleich

3.3.3 Straftaten gegen die sexuelle Integrität nach Örtlichkeit

Straftaten gegen die sexuelle Integrität nach Örtlichkeit

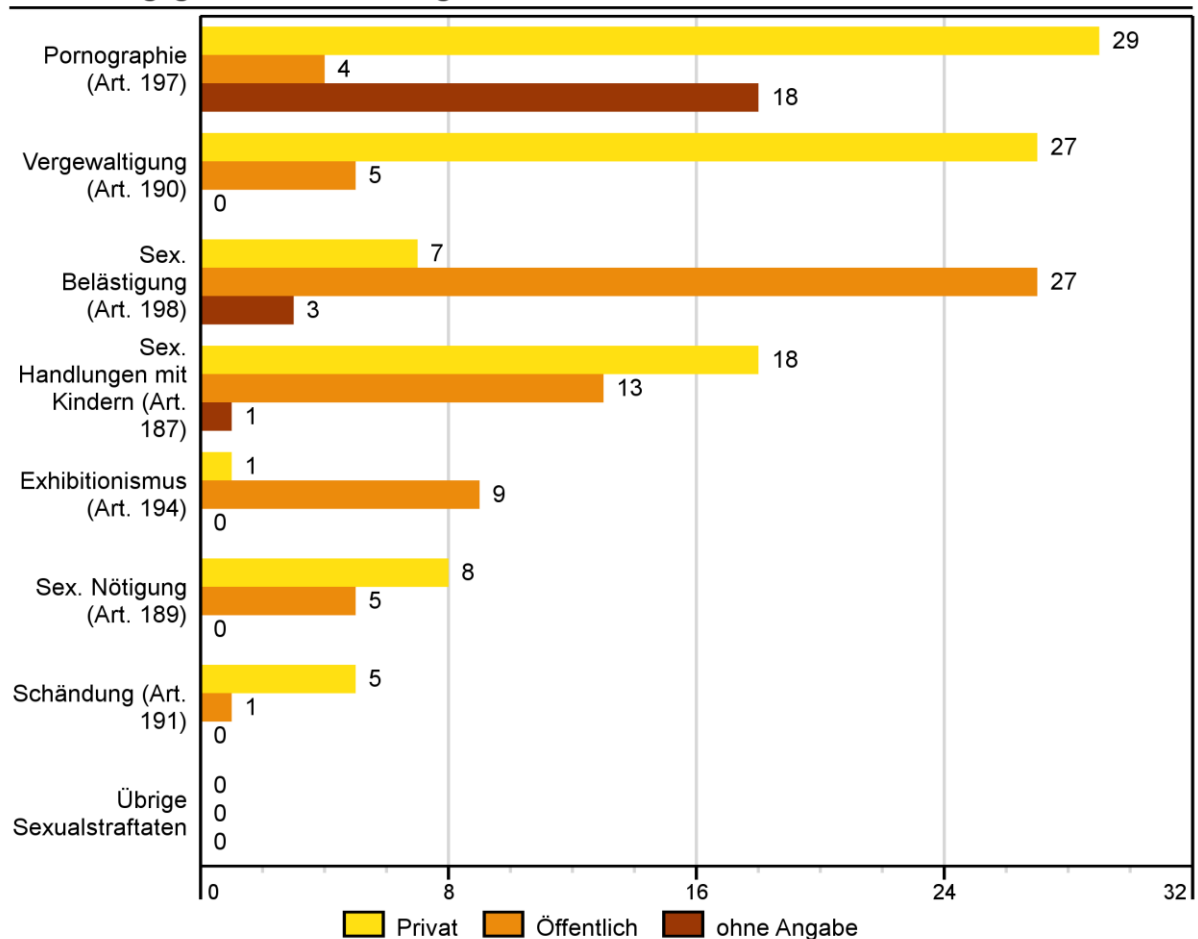

Stand der Datenbank: 10.2.2014

Quelle(n): BFS – Polizeiliche Kriminalstatistik (PKS) 2013

© BFS, Neuchâtel 2014

Abbildung 22: Straftaten gegen die sexuelle Integrität nach Örtlichkeit

Unter privatem Raum werden ausschliesslich die «eigenen vier Wände», das heisst die für andere nicht zugänglichen Privaträume von Personen verstanden. Ein Raum gilt jedoch als öffentlich, wenn er grundsätzlich für verschiedenste Personen zugänglich ist (beispielsweise auch das Treppenhaus oder die gemeinsame Waschküche eines Mehrfamilienhauses).

3.4 Straftaten gegen das Vermögen

3.4.1 Straftaten gegen das Vermögen: Verteilung nach Straftaten

Straftaten gegen das Vermögen: Verteilung nach Straftaten

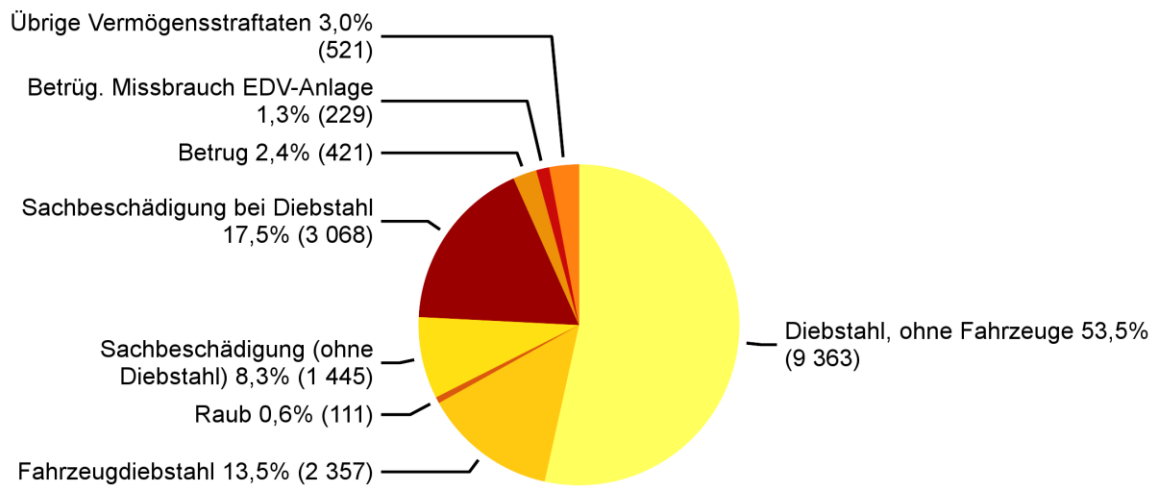

Stand der Datenbank: 10.2.2014

Quelle(n): BFS – Polizeiliche Kriminalstatistik (PKS) 2013

© BFS, Neuchâtel 2014

Abbildung 23: Straftaten gegen das Vermögen: Verteilung nach Straftaten

Eine der häufigsten Straftaten gegen das Vermögen ist die Sachbeschädigung. Ein wesentlicher Teil der Sachbeschädigungen erfolgt im Zusammenhang mit Diebstählen (Einbruch in Immobilien, Automaten, Fahrzeuge etc.).

3.4.2 Straftaten gegen das Vermögen: Aufklärung und Vorjahresvergleich

Straftaten gegen das Vermögen: Aufklärung und Vorjahresvergleich

| | 2012 | | 2013 | | Differenz Vorjahr |
|---|---------------|--------------|---------------|--------------|----------------------|
| | Straftaten | Aufklärung | Straftaten | Aufklärung | |
| Total gegen das Vermögen⁸ | 18 218 | 16,6% | 17 515 | 18,1% | -4% |
| Unrechtmässige Aneignung (Art. 137) | 222 | 11,3% | 248 | 10,9% | 12% |
| Veruntreuung (Art. 138) | 40 | 87,5% | 54 | 90,7% | 35% |
| Diebstahl ohne Fahrzeuge (Art. 139) | 10 199 | 17,7% | 9 363 | 19,5% | -8% |
| Fahrzeugdiebstahl (Art. 139) ⁸ | 2 444 | 4,2% | 2 357 | 2,0% | -4% |
| Raub (Art. 140) | 153 | 26,1% | 111 | 23,4% | -27% |
| Sachentziehung (Art. 141) | 20 | 95,0% | 25 | 88,0% | 25% |
| Unbefugte Datenbeschaffung (Art. 143) | 120 | 6,7% | 46 | 21,7% | -62% |
| Unbefugtes Eindringen Datensystem (Art. 143bis) | 4 | 25,0% | 9 | 33,3% | 125% |
| Sachbeschädigung ohne Diebstahl (Art. 144) | 1 502 | 20,4% | 1 445 | 21,7% | -4% |
| Sachbeschädigung bei Diebstahl (Art. 144) | 2 802 | 10,6% | 3 068 | 12,6% | 9% |
| Betrug (Art. 146) | 237 | 60,8% | 421 | 65,8% | 78% |
| Betrüg. Missbrauch EDV-Anlage (Art. 147) | 271 | 21,4% | 229 | 30,6% | -15% |
| Zechprellerei (Art. 149) | 55 | 89,1% | 25 | 92,0% | -55% |
| Erschleichen Leistung (Art. 150) | 3 | 66,7% | 7 | 85,7% | 133% |
| Erpressung (Art. 156) | 13 | 53,8% | 26 | 46,2% | 100% |
| Ungetreue Geschäftsbesorgung (Art. 158) | 3 | 100,0% | 1 | 100,0% | -67% |
| Missbrauch Lohnabzüge (Art. 159) | 0 | – | 0 | – | 0% |
| Hehlerei (Art. 160) | 108 | 99,1% | 61 | 100,0% | -44% |
| Betrüg. Konkurs u. Pfändungsbegehren (Art. 163) | 5 | 100,0% | 3 | 100,0% | -40% |
| Verfügung mit Beschlagnahme belegte Vermögenswerte (Art. 169) | 0 | – | 3 | 100,0% | – |
| Übrige Vermögensstraftaten | 17 | 76,5% | 13 | 69,2% | -24% |

© BFS, Neuchâtel 2014

Tabelle 21: Straftaten gegen das Vermögen: Aufklärung und Vorjahresvergleich

⁸ Seit 2013 wird der Art. 94 SVG "Entwendung zum Gebrauch" bei den Fahrzeugdiebstählen nicht mehr berücksichtigt.

3.5 Raub

3.5.1 Tatmittel bei Raub

Raub (Art. 140): Tatmittel

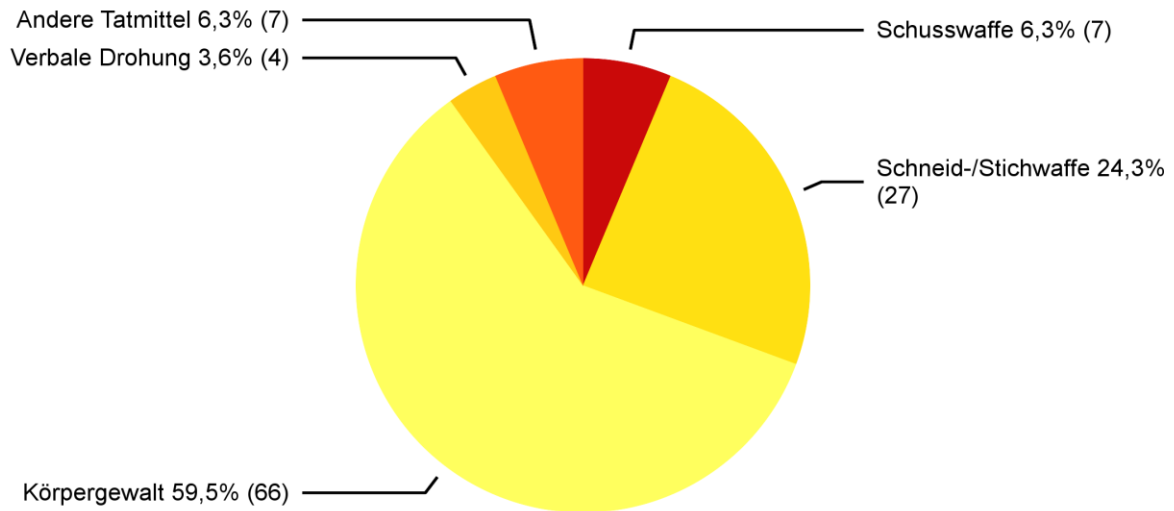

Stand der Datenbank: 10.2.2014

Quelle(n): BFS – Polizeiliche Kriminalstatistik (PKS) 2013

© BFS, Neuchâtel 2014

Abbildung 24: Raub (Art. 140): Tatmittel

3.5.2 Raub nach Tatmittel: Aufklärung und Vorjahresvergleich

Raub nach Tatmittel: Aufklärung und Vorjahresvergleich

| | 2012 | | 2013 | | Differenz Vorjahr |
|------------------------------|------------|--------------|------------|--------------|-------------------|
| | Straftaten | Aufklärung | Straftaten | Aufklärung | |
| Total Raub (Art. 140) | 153 | 26,1% | 111 | 23,4% | -27% |
| Schusswaffe | 18 | 61,1% | 7 | 42,9% | -61% |
| Schneid-/Stichwaffe | 28 | 21,4% | 27 | 33,3% | -4% |
| Schlag-/Hiebwaffe | 3 | 66,7% | 0 | – | -100% |
| Körpergewalt | 95 | 18,9% | 66 | 19,7% | -31% |
| Verbale Drohung | 7 | 28,6% | 4 | 0,0% | -43% |
| Anderes Tatmittel | 2 | 50,0% | 7 | 14,3% | 250% |
| Unbekanntes Tatmittel | 0 | – | 0 | – | 0% |

© BFS, Neuchâtel 2014

Tabelle 22: Raub nach Tatmittel: Aufklärung und Vorjahresvergleich

3.6 Diebstahl

3.6.1 Verteilung nach Diebstahlsformen

Diebstahlsformen (ohne Fahrzeugdiebstahl)

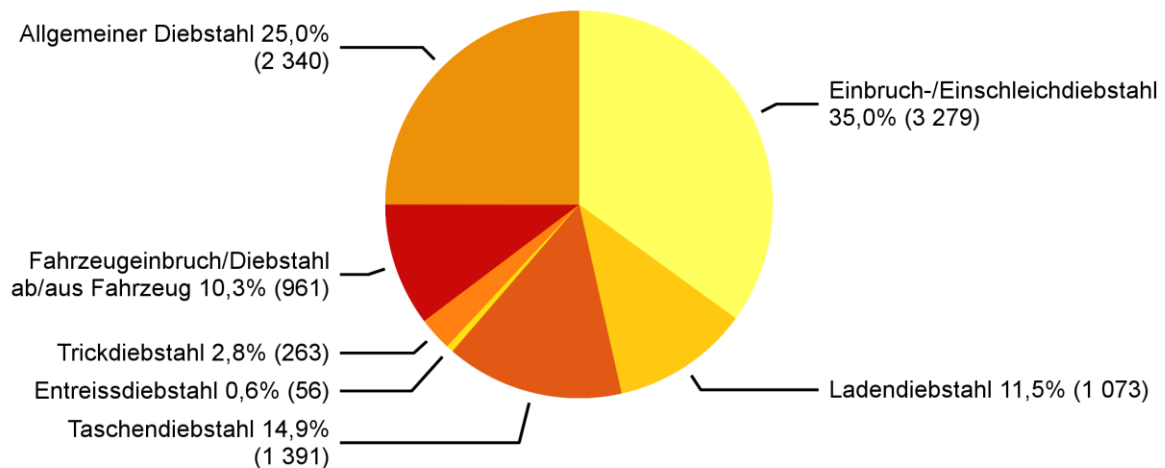

Stand der Datenbank: 10.2.2014

Quelle(n): BFS – Polizeiliche Kriminalstatistik (PKS) 2013

© BFS, Neuchâtel 2014

Abbildung 25: Diebstahlsformen (ohne Fahrzeugdiebstahl)

Das Gesetz definiert den Diebstahl in Artikel 139 StGB nur allgemein. Die Polizei unterscheidet nicht Vorgehen oder Örtlichkeit, jedoch verschiedene Formen des Diebstahls.

Zu berücksichtigen ist beim besonders häufigen Ladendiebstahl, dass einzelne Kantone vereinfachte Verfahren kennen, mit denen in Einkaufsgeschäften festgestellte Ladendiebstähle direkt über die Justiz (z.B. Regierungsstatthalter) abgewickelt werden können. Die effektive Zahl der registrierten Ladendiebstähle wird somit höher liegen, als von der Polizei ausgewiesen werden kann.

3.6.2 Diebstahlsformen: Aufklärung und Vorjahresvergleich

Diebstahlsformen: Aufklärung und Vorjahresvergleich

| | 2012 | | 2013 | | Differenz Vorjahr |
|--|-----------------|-----------------|-----------------|-----------------|----------------------|
| | Straf- taten | Auf- klärung | Straf- taten | Auf- klärung | |
| Total Diebstähle (ohne Fahrzeugdiebstahl) | 10 199 | 17,7% | 9 363 | 19,5% | -8% |
| Allgemeiner Diebstahl | 2 559 | 11,7% | 2 337 | 12,2% | -9% |
| Einbruchdiebstahl | 1 911 | 9,9% | 2 546 | 12,4% | 33% |
| Einschleichdiebstahl | 852 | 9,0% | 733 | 10,8% | -14% |
| Ladendiebstahl | 1 073 | 85,6% | 1 073 | 86,6% | 0% |
| Entreissendiebstahl | 101 | 20,8% | 56 | 21,4% | -45% |
| Taschendiebstahl | 1 826 | 4,5% | 1 391 | 4,0% | -24% |
| Trickdiebstahl | 324 | 8,3% | 263 | 9,9% | -19% |
| Fahrzeugeinbruchdiebstahl | 878 | 9,2% | 518 | 12,5% | -41% |
| Diebstahl ab/aus Fahrzeug | 667 | 15,9% | 443 | 13,1% | -34% |
| Hausgenossendiebstahl | 8 | 100,0% | 3 | 100,0% | -63% |

© BFS, Neuchâtel 2014

Tabelle 23: Diebstahlsformen: Aufklärung und Vorjahresvergleich

3.6.3 Einbruchdiebstahl nach Örtlichkeit

3.6.3.1 Einbruchdiebstahl nach Örtlichkeit: Öffentlich-Privat

Einbruchdiebstahl nach Örtlichkeit: Öffentlich–Privat

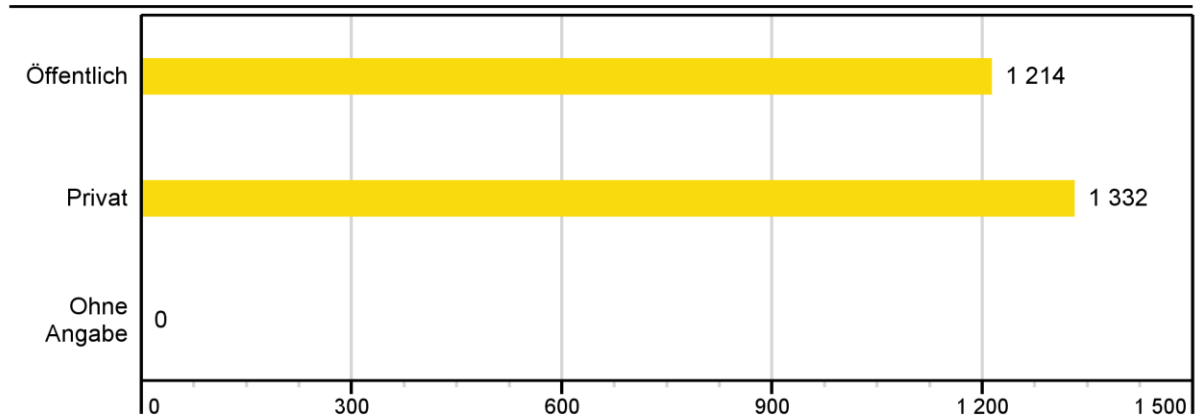

Stand der Datenbank: 10.2.2014

Quelle(n): BFS – Polizeiliche Kriminalstatistik (PKS) 2013

© BFS, Neuchâtel 2014

Abbildung 26: Einbruchdiebstahl nach Örtlichkeit: Öffentlich–Privat

Unter privatem Raum werden ausschliesslich die «eigenen vier Wände», das heisst die für andere nicht zugänglichen Privaträume von Personen verstanden. Ein Raum gilt jedoch als öffentlich, wenn er grundsätzlich für verschiedenste Personen zugänglich ist (beispielsweise auch das Treppenhaus oder die gemeinsame Waschküche eines Mehrfamilienhauses).

3.6.3.2 Einbruchdiebstahl nach Örtlichkeit: detaillierte Kategorien

Einbruchdiebstahl nach Örtlichkeit: detaillierte Kategorien

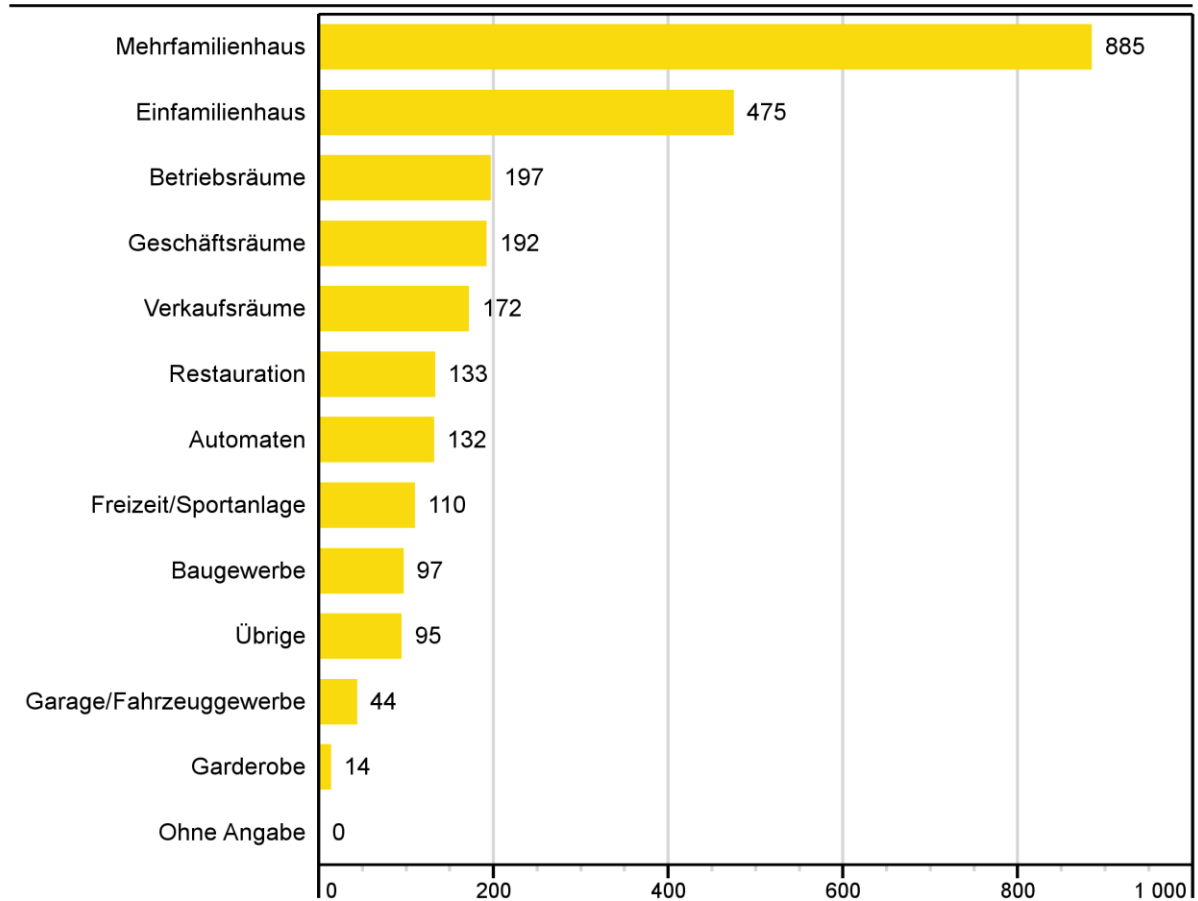

Stand der Datenbank: 10.2.2014

Quelle(n): PKS

© Bundesamt für Statistik (BFS)

Abbildung 27: Einbruchdiebstahl nach Örtlichkeit: detaillierte Kategorien

3.7 Fahrzeugdiebstahl

3.7.1 Fahrzeugdiebstahl nach Fahrzeugtyp

Fahrzeugdiebstahl: Verteilung nach Fahrzeugtyp

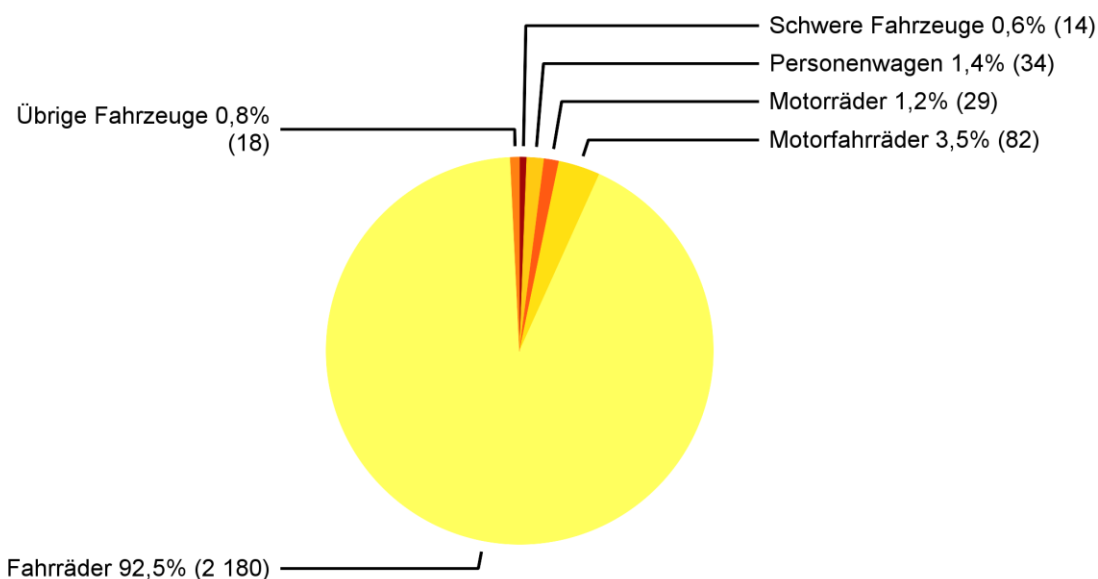

Stand der Datenbank: 10.2.2014

Quelle(n): BFS – Polizeiliche Kriminalstatistik (PKS) 2013

© BFS, Neuchâtel 2014

Abbildung 28: Fahrzeugdiebstahl: Verteilung nach Fahrzeugtyp

3.7.2 Fahrzeugdiebstahl: Aufklärung und Vorjahresvergleich

Fahrzeugdiebstahl: Aufklärung und Vorjahresvergleich

| | 2012 | | 2013 | | Differenz Vorjahr |
|--|--------------|-------------|--------------|-------------|-------------------|
| | Straftaten | Aufklärung | Straftaten | Aufklärung | |
| Total Fahrzeugdiebstahl⁹ | 2 444 | 4,2% | 2 357 | 2,0% | -4% |
| Schwere Fahrzeuge | 13 | 15,4% | 14 | 21,4% | 8% |
| Personenwagen | 90 | 57,8% | 34 | 8,8% | -62% |
| Motorräder | 49 | 14,3% | 29 | 3,4% | -41% |
| Motorfahrräder | 83 | 8,4% | 82 | 4,9% | -1% |
| Fahrräder | 2 191 | 1,5% | 2 180 | 1,5% | -1% |
| Übrige Fahrzeuge | 18 | 11,1% | 18 | 16,7% | 0% |

© BFS, Neuchâtel 2014

Tabelle 24: Fahrzeugdiebstahl: Aufklärung und Vorjahresvergleich

⁹ Seit 2013 wird der Art. 94 SVG "Entwendung zum Gebrauch" bei den Fahrzeugdiebstählen nicht mehr berücksichtigt.

3.8 Sachbeschädigung

3.8.1 Sachbeschädigung: Verteilung nach Kontext

Sachbeschädigung: Verteilung nach Kontext

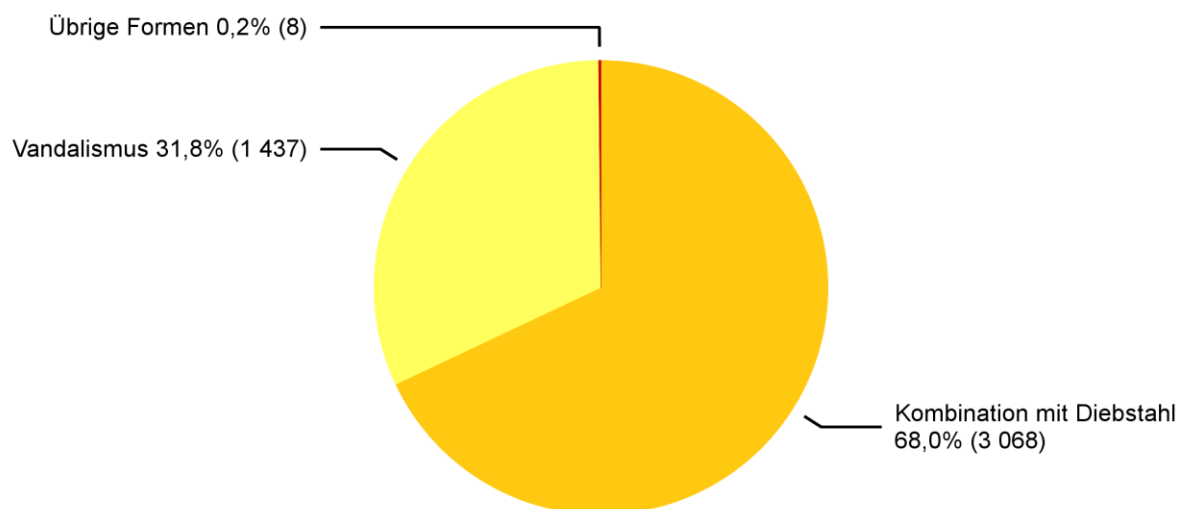

Stand der Datenbank: 10.2.2014

Quelle(n): BFS – Polizeiliche Kriminalstatistik (PKS) 2013

© BFS, Neuchâtel 2014

Abbildung 29: Sachbeschädigung: Verteilung nach Kontext

Der Artikel 144 StGB Sachbeschädigung kann in verschiedensten Kontexten vorkommen. Besonders häufig ist die Kombination mit Diebstahl, wenn z.B. bei einem Einbruchdiebstahl durch das gewaltsame Vorgehen ein Sachschaden entsteht. Daneben kann Sachbeschädigung aber auch bei gewalttätigen Auseinandersetzungen etc. vorkommen. Unter Vandalismus werden nur die Formen der mutwilligen Sachbeschädigungen verstanden, bei denen es um reine Zerstörungslust ohne weiteren Zweck geht, dies unabhängig von der entstandenen Schadenssumme.

3.8.2 Sachbeschädigung nach Kontext: Aufklärung und Vorjahresvergleich

Sachbeschädigung nach Kontext: Aufklärung und Vorjahresvergleich der Straftaten

| | 2012 | | 2013 | | Differenz zu Vorjahr |
|---------------------------------|--------------|--------------|--------------|--------------|----------------------|
| | Straftaten | Aufklärung | Straftaten | Aufklärung | |
| Total Sachbeschädigungen | 4 304 | 14,0% | 4 513 | 15,5% | 5% |
| Im Kombination mit Diebstahl | 2 802 | 10,6% | 3 068 | 12,6% | 9% |
| Vandalismus | 1 479 | 19,5% | 1 437 | 21,6% | -3% |
| Übrige Formen | 23 | 78,3% | 8 | 50,0% | -65% |

© BFS, Neuchâtel 2014

Tabelle 25: Sachbeschädigung nach Kontext: Aufklärung und Vorjahresvergleich der Straftaten

3.8.3 Vandalismus nach Vorgehensweise

Vandalismus nach Vorgehensweise

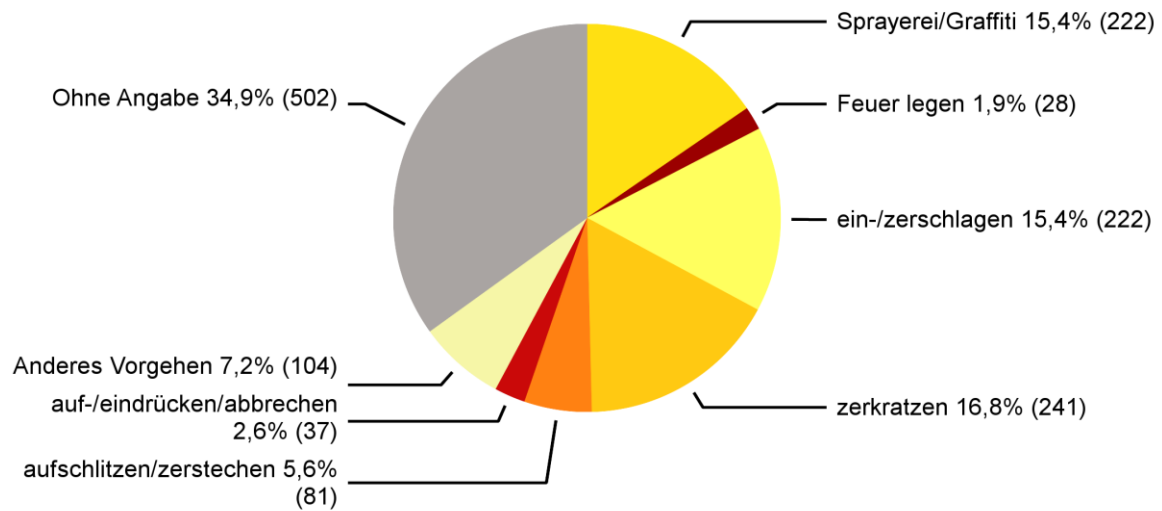

Stand der Datenbank: 10.2.2014

Quelle(n): BFS – Polizeiliche Kriminalstatistik (PKS) 2013

© BFS, Neuchâtel 2014

Abbildung 30: Vandalismus nach Vorgehensweise

3.8.4 Vandalismus nach Örtlichkeit oder Objekt

Vandalismus nach Örtlichkeit oder Objekt

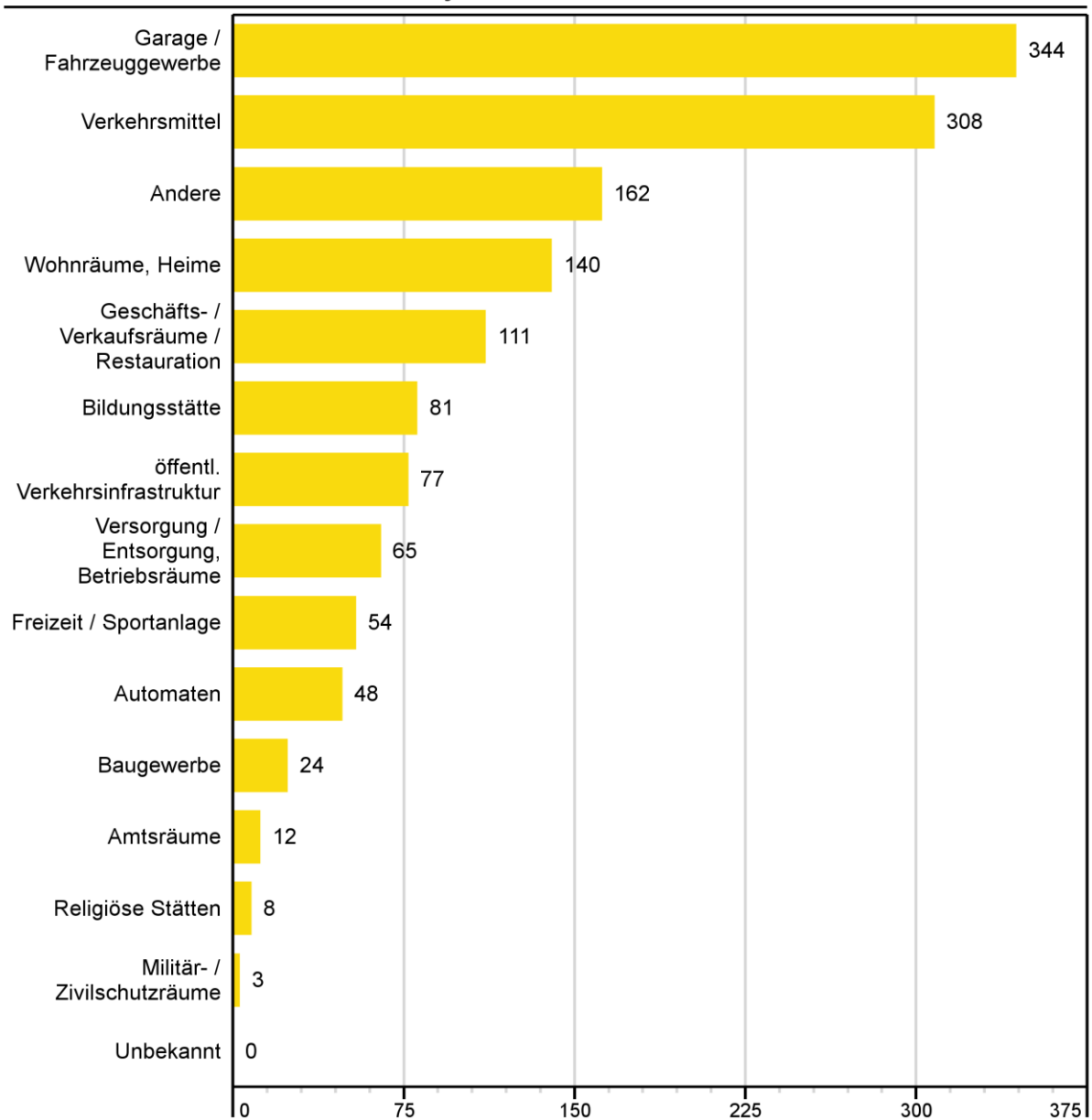

Stand der Datenbank: 10.2.2014

Quelle(n): BFS – Polizeiliche Kriminalstatistik (PKS) 2013

© BFS, Neuchâtel 2014

Abbildung 31: Vandalismus nach Örtlichkeit oder Objekt

3.9 Betäubungsmittelgesetz (BtmG)

3.9.1 Betäubungsmittelgesetz: Verteilung nach Form der Widerhandlung¹⁰

Betäubungsmittelgesetz: Verteilung nach Form der Widerhandlung

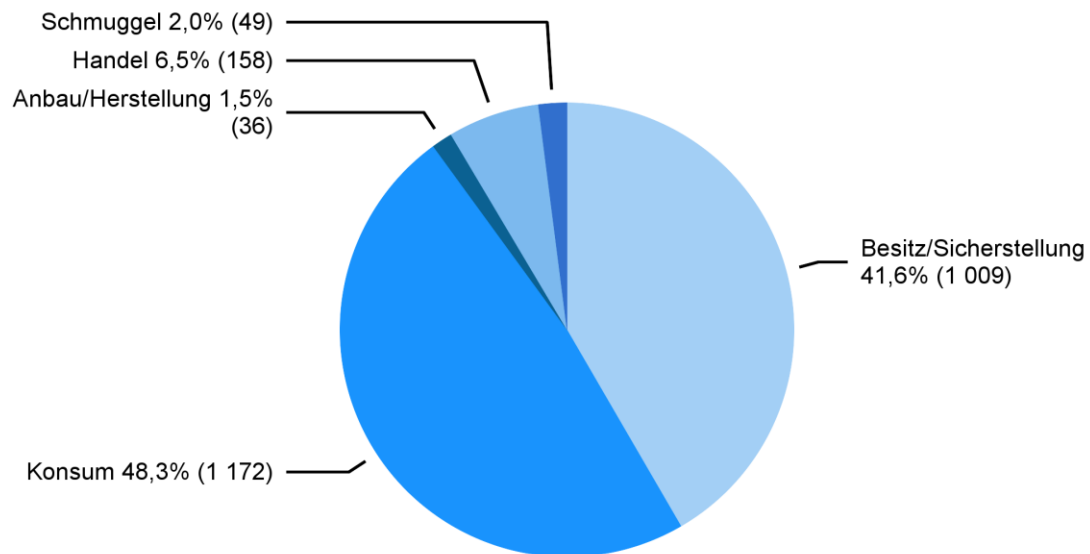

Stand der Datenbank: 10.2.2014

Quelle(n): BFS – Polizeiliche Kriminalstatistik (PKS) 2013

© BFS, Neuchâtel 2014

Abbildung 32: Betäubungsmittelgesetz: Verteilung nach Form der Widerhandlung

Widerhandlungen gegen das Betäubungsmittelgesetz, die klar im Zusammenhang mit dem Eigenkonsum stehen, werden als Übertretungen geahndet. Sobald Formen des Handels von illegalen Substanzen feststellbar sind, fallen die Widerhandlungen je nach Menge und Vorgehensweise (bandenmässig, gewerbsmässig) unter Vergehen oder Verbrechen und werden mit einem höheren Strafmass geahndet.

¹⁰ Am 1. Oktober 2013 ist die Änderung des Betäubungsmittelgesetzes in Kraft getreten. Der Konsum eines Betäubungsmittels des Wirkungstyps Cannabis durch Erwachsene kann nun mit einer Ordnungsbusse bestraft werden, wenn die Menge des Mittels zehn Gramm nicht übersteigt. Die Anzahl Ordnungsbussen ist in der obenstehenden Grafik/Tabelle nicht ersichtlich. Diese umfasst nur die Anzeigen.

3.9.2 Betäubungsmittelgesetz: Aufklärung und Vorjahresvergleich

Betäubungsmittelgesetz: Aufklärung und Vorjahresvergleich

| | 2012 | | 2013 | | Differenz Vorjahr |
|---|-----------------|-----------------|-----------------|-----------------|----------------------|
| | Straf- taten | Auf- klärung | Straf- taten | Auf- klärung | |
| Total Widerhandlungen gegen das BetmG¹¹ | 2 659 | 98,4% | 2 424 | 98,3% | -9% |
| Total Besitz/Sicherstellung | 1 030 | 96,1% | 1 009 | 96,1% | -2% |
| Besitz/Sicherstellung Übertretung | 923 | 96,1% | 891 | 95,8% | -3% |
| Besitz/Sicherstellung leichter Fall | 72 | 97,2% | 91 | 98,9% | 26% |
| Besitz/Sicherstellung schwerer Fall | 35 | 94,3% | 27 | 96,3% | -23% |
| Total Konsum | 1 398 | 99,9% | 1 172 | 100,0% | -16% |
| Total Anbau/Herstellung | 30 | 100,0% | 36 | 100,0% | 20% |
| Anbau/Herstellung Übertretung | 18 | 100,0% | 12 | 100,0% | -33% |
| Anbau/Herstellung leichter Fall | 12 | 100,0% | 20 | 100,0% | 67% |
| Anbau/Herstellung schwerer Fall | 0 | – | 4 | 100,0% | – |
| Total Handel | 167 | 99,4% | 158 | 100,0% | -5% |
| Handel leichter Fall | 114 | 99,1% | 91 | 100,0% | -20% |
| Handel schwerer Fall | 53 | 100,0% | 67 | 100,0% | 26% |
| Total Schmuggel | 34 | 100,0% | 49 | 93,9% | 44% |
| Einfuhr, Ausfuhr, Transit leichter Fall | 32 | 100,0% | 46 | 95,7% | 44% |
| Einfuhr, Ausfuhr, Transit schwerer Fall | 2 | 100,0% | 3 | 66,7% | 50% |

© BFS, Neuchâtel 2014

Tabelle 26: Betäubungsmittelgesetz: Aufklärung und Vorjahresvergleich

¹¹ Am 1. Oktober 2013 ist die Änderung des Betäubungsmittelgesetzes in Kraft getreten. Der Konsum eines Betäubungsmittels des Wirkungstyps Cannabis durch Erwachsene kann nun mit einer Ordnungsbusse bestraft werden, wenn die Menge des Mittels zehn Gramm nicht übersteigt. Die Anzahl Ordnungsbussen ist in der obenstehenden Grafik/Tabelle nicht ersichtlich. Diese umfasst nur die Anzeigen.

3.9.3 Betäubungsmittelgesetz: Substanzen nach Form der Widerhandlung

Die illegalen Substanzen werden nach Anzahl registrierter Widerhandlungen und nicht nach involvierten Drogenmengen ausgewiesen. Lediglich bei den sichergestellten Substanzen kann die Menge resp. das Gewicht der Drogen zuverlässig angegeben werden, für Konsum und die verschiedenen Formen von Handel ist dies nicht möglich.

3.9.3.1 Substanzen bei Konsum von illegalen Betäubungsmitteln¹²

Substanzen bei Konsum von illegalen Betäubungsmitteln

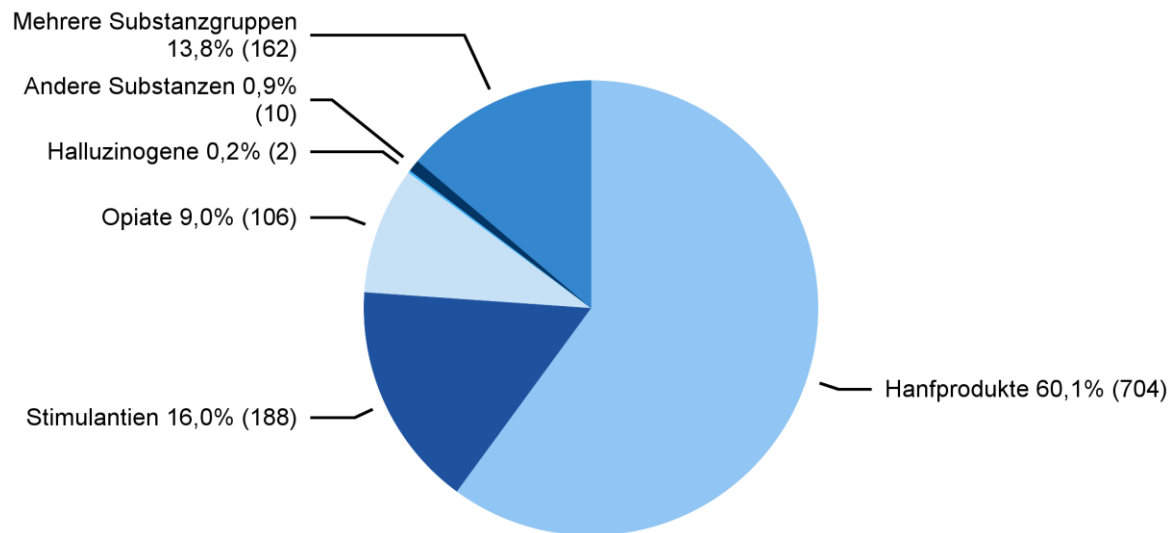

Stand der Datenbank: 10.2.2014

Quelle(n): BFS – Polizeiliche Kriminalstatistik (PKS) 2013

© BFS, Neuchâtel 2014

Abbildung 33: Substanzen bei Konsum von illegalen Betäubungsmitteln

¹² Am 1. Oktober 2013 ist die Änderung des Betäubungsmittelgesetzes in Kraft getreten. Der Konsum eines Betäubungsmittels des Wirkungstyps Cannabis durch Erwachsene kann nun mit einer Ordnungsbusse bestraft werden, wenn die Menge des Mittels zehn Gramm nicht übersteigt. Die Anzahl Ordnungsbussen ist in der obenstehenden Grafik/Tabelle nicht ersichtlich. Diese umfasst nur die Anzeigen.

3.9.3.2 Substanzen bei Handel von illegalen Betäubungsmitteln

Substanzen bei Handel von illegalen Betäubungsmitteln

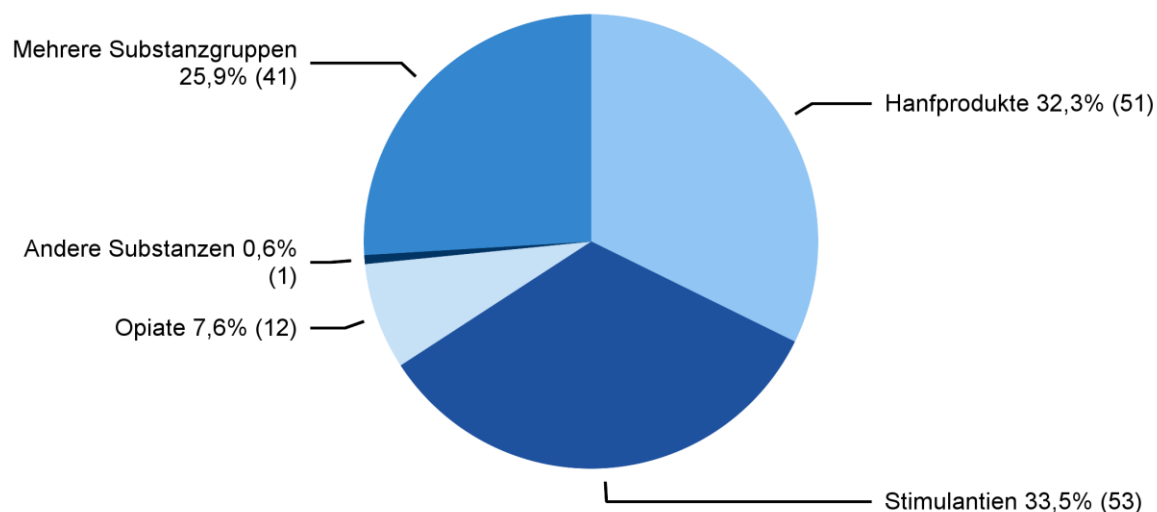

Stand der Datenbank: 10.2.2014

Quelle(n): BFS – Polizeiliche Kriminalstatistik (PKS) 2013

© BFS, Neuchâtel 2014

Abbildung 34: Substanzen bei Handel von illegalen Betäubungsmitteln

3.9.4 Betäubungsmittelgesetz: Beschuldigte

3.9.4.1 Betäubungsmittelkonsum: Beschuldigte nach Altersgruppen und Staatszugehörigkeit

Betäubungsmittelkonsum: Beschuldigte nach Altersgruppen und Staatszugehörigkeit

| | Total | <10 | 10–14 | 15–17 | 18–19 | 20–24 | 25–29 | 30–39 | 40–49 | 50–59 | 60+ | o.A. |
|-----------------------|-------|-----|-------|-------|-------|-------|-------|-------|-------|-------|-----|------|
| Schweizer | 512 | 0 | 10 | 100 | 84 | 147 | 64 | 60 | 36 | 11 | 0 | 0 |
| Ausländer | 342 | 0 | 1 | 28 | 45 | 98 | 59 | 77 | 27 | 7 | 0 | 0 |
| Wohnbevölkerung | 217 | 0 | 1 | 24 | 31 | 51 | 32 | 51 | 21 | 6 | 0 | 0 |
| Asylbereich | 68 | 0 | 0 | 4 | 11 | 23 | 15 | 10 | 4 | 1 | 0 | 0 |
| Übrige Ausländer | 57 | 0 | 0 | 0 | 3 | 24 | 12 | 16 | 2 | 0 | 0 | 0 |
| Schweizerinnen | 94 | 0 | 1 | 21 | 14 | 20 | 7 | 13 | 15 | 3 | 0 | 0 |
| Ausländerinnen | 31 | 0 | 1 | 6 | 4 | 5 | 5 | 6 | 4 | 0 | 0 | 0 |
| Wohnbevölkerung | 24 | 0 | 1 | 5 | 3 | 2 | 5 | 5 | 3 | 0 | 0 | 0 |
| Asylbereich | 4 | 0 | 0 | 1 | 1 | 0 | 0 | 1 | 1 | 0 | 0 | 0 |
| Übrige Ausländerinnen | 3 | 0 | 0 | 0 | 0 | 3 | 0 | 0 | 0 | 0 | 0 | 0 |

© BFS, Neuchâtel 2014

Tabelle 27: Betäubungsmittelkonsum: Beschuldigte nach Altersgruppen und Staatszugehörigkeit

3.9.4.2 Betäubungsmittelhandel: Beschuldigte nach Altersgruppen und Staatszugehörigkeit

Betäubungsmittelhandel: Beschuldigte nach Altersgruppen und Staatszugehörigkeit

| | Total | <10 | 10– 14 | 15– 17 | 18– 19 | 20– 24 | 25– 29 | 30– 39 | 40– 49 | 50– 59 | 60+ | o.A. |
|-----------------------|-------|-----|-----------|-----------|-----------|-----------|-----------|-----------|-----------|-----------|-----|------|
| Schweizer | 42 | 0 | 1 | 1 | 0 | 12 | 8 | 9 | 10 | 1 | 0 | 0 |
| Ausländer | 99 | 0 | 0 | 0 | 14 | 23 | 23 | 30 | 5 | 4 | 0 | 0 |
| Wohnbevölkerung | 32 | 0 | 0 | 0 | 1 | 6 | 7 | 12 | 4 | 2 | 0 | 0 |
| Asylbereich | 33 | 0 | 0 | 0 | 10 | 5 | 6 | 12 | 0 | 0 | 0 | 0 |
| Übrige Ausländer | 34 | 0 | 0 | 0 | 3 | 12 | 10 | 6 | 1 | 2 | 0 | 0 |
| Schweizerinnen | 10 | 0 | 0 | 1 | 1 | 2 | 1 | 0 | 2 | 1 | 2 | 0 |
| Ausländerinnen | 3 | 0 | 0 | 0 | 0 | 0 | 1 | 1 | 0 | 1 | 0 | 0 |
| Wohnbevölkerung | 3 | 0 | 0 | 0 | 0 | 0 | 1 | 1 | 0 | 1 | 0 | 0 |
| Asylbereich | 0 | 0 | 0 | 0 | 0 | 0 | 0 | 0 | 0 | 0 | 0 | 0 |
| Übrige Ausländerinnen | 0 | 0 | 0 | 0 | 0 | 0 | 0 | 0 | 0 | 0 | 0 | 0 |

© BFS, Neuchâtel 2014

Tabelle 28: Betäubungsmittelhandel: Beschuldigte nach Altersgruppen und Staatszugehörigkeit

3.9.4.3 Betäubungsmittelgesetz: Registrierungshäufigkeit pro Person über ein Kalenderjahr

Betäubungsmittelgesetz: Registrierungshäufigkeit pro Person über ein Kalenderjahr

| | Anzahl Registrierungen (Fälle) | | | | | | Total |
|----------------------------|--------------------------------|------------|-----------|----------|-----------|----------|--------------|
| | 1 | 2 | 3 | 4 | 5–10 | >10 | |
| Total Minderjährige | 159 | 16 | 5 | 2 | 0 | 0 | 182 |
| Schweizer | 125 | 13 | 4 | 2 | 0 | 0 | 144 |
| Ausländer | 34 | 3 | 1 | 0 | 0 | 0 | 38 |
| Wohnbevölkerung | 28 | 3 | 1 | 0 | 0 | 0 | 32 |
| Asylbereich | 6 | 0 | 0 | 0 | 0 | 0 | 6 |
| Übrige Ausländer | 0 | 0 | 0 | 0 | 0 | 0 | 0 |
| Total Erwachsene | 882 | 103 | 25 | 9 | 10 | 2 | 1 031 |
| Schweizer | 509 | 54 | 9 | 7 | 3 | 0 | 582 |
| Ausländer | 373 | 49 | 16 | 2 | 7 | 2 | 449 |
| Wohnbevölkerung | 214 | 21 | 7 | 0 | 7 | 2 | 251 |
| Asylbereich | 71 | 17 | 7 | 2 | 0 | 0 | 97 |
| Übrige Ausländer | 88 | 11 | 2 | 0 | 0 | 0 | 101 |

© BFS, Neuchâtel 2014

Tabelle 29: Betäubungsmittelgesetz: Registrierungshäufigkeit pro Person über ein Kalenderjahr

3.9.5 Polizeilich registrierte Drogentote: Vorjahresvergleich

Polizeilich registrierte Drogentote: Vorjahresvergleich

| | 2012 | 2013 | Differenz Vorjahr |
|--------------------------------------|----------|----------|-------------------|
| Männer | 3 | 0 | -100% |
| Frauen | 1 | 0 | -100% |
| Erwachsene | 4 | 0 | -100% |
| Minderjährige | 0 | 0 | 0% |
| Schweizer/innen | 4 | 0 | -100% |
| Ausländer/innen | 0 | 0 | 0% |
| Total registrierte Drogentote | 4 | 0 | -100% |

© BFS, Neuchâtel 2014

Tabelle 30: Polizeilich registrierte Drogentote: Vorjahresvergleich

Die Festlegung der Todesursache einer Person fällt nicht in den Kompetenzbereich der Polizei. Eine Zuordnung nach medizinischen Kriterien ist daher nicht möglich. Die Polizei wird oftmals – aber bestimmt nicht immer – hinzugerufen, wenn eine Person an den Folgen des Drogenkonsums verstirbt. Die ausgewiesenen Zahlen sind insofern als Angabe zu verstehen, wie oft die Polizei bei einer Intervention von einem Drogentoten ausging. Die Zahl der medizinisch diagnostizierten «Drogentoten» wird deshalb von den polizeilichen Zahlen abweichen.

3.9.6 Betäubungsmittelgesetz: Sicherstellungen von Betäubungsmitteln

Betäubungsmittelgesetz: Sicherstellungen von Betäubungsmitteln

| | Fälle | Stück/Tabletten/ Dosis/Joints | Kilo | ml | Pflanzen |
|--|-------|----------------------------------|--------|--------|----------|
| Hanfprodukte¹³ | | | | | |
| Hanf (Pflanze mit Blüten: frisch) | 15 | – | 0,127 | – | 375 |
| Hanf (Pflanze mit Blüten: getrocknet) | 3 | – | 0,005 | – | 34 |
| Haschisch | 57 | 3 | 24,557 | – | – |
| Haschischöl | – | – | – | – | – |
| Marihuana | 657 | 157 | 9,328 | – | – |
| Stimulantien | | | | | |
| Amphetamin | 55 | 29 | 0,521 | – | – |
| Crack | – | – | – | – | – |
| Ecstasy | 21 | 210 | 0,012 | – | – |
| Khat | 1 | – | – | – | 21 |
| Kokablätter | – | – | – | – | – |
| Kokain | 142 | – | 3,445 | – | – |
| Methamphetamin (Thaipillen, Ice, Crystal) | 5 | – | 0,003 | – | – |
| Mephedron | – | – | – | – | – |
| Opiate | | | | | |
| Heroin | 121 | – | 2,932 | – | – |
| Morphin-/Heroin-Base | 2 | – | 0,007 | – | – |
| Opium | – | – | – | – | – |
| Methadon | 6 | 6 | 0,082 | 20,000 | – |
| Andere Substitutionsprodukte | 2 | 45 | 0,004 | – | – |
| Halluzinogene | | | | | |
| Halluzinogene Pilze (Psilocybin) | 12 | – | 0,242 | – | – |
| LSD | 4 | 80 | – | – | – |
| Mescaline | 1 | – | 0,001 | – | – |
| Andere Halluzinogene | 5 | – | 2,901 | – | – |
| Andere Substanzen | | | | | |
| GHB/GBL | 2 | – | 0,303 | – | – |
| Andere Betäubungsmittel | 1 | – | 0,001 | – | – |
| Rohmaterialien und Erzeugnisse mit vermuteter betäubungsmittelähnlicher Wirkung (Swissmedic Verzeichnis e) | 1 | – | – | 15,000 | – |
| Rezeptpflichtige betäubungsmittelhaltige Medikamente | 13 | 158 | – | – | – |
| Rezeptfreie betäubungsmittelhaltige Medikamente | – | – | – | – | – |
| Substanzart noch unbekannt | 3 | – | 0,011 | – | – |

© BFS, Neuchâtel 2014

Tabelle 31: Betäubungsmittelgesetz: Sicherstellungen von Betäubungsmitteln

¹³ Am 1. Oktober 2013 ist die Änderung des Betäubungsmittelgesetzes in Kraft getreten. Der Konsum eines Betäubungsmittels des Wirkungstyps Cannabis durch Erwachsene kann nun mit einer Ordnungsbusse bestraft werden, wenn die Menge des Mittels zehn Gramm nicht übersteigt. Die Anzahl Ordnungsbussen ist in der obenstehenden Grafik/Tabelle nicht ersichtlich. Diese umfasst nur die Anzeigen.

3.10 Ausländergesetz (AuG)

3.10.1 Ausländergesetz: Verteilung nach Form der Widerhandlung

Ausländergesetz: Verteilung nach Form der Widerhandlung

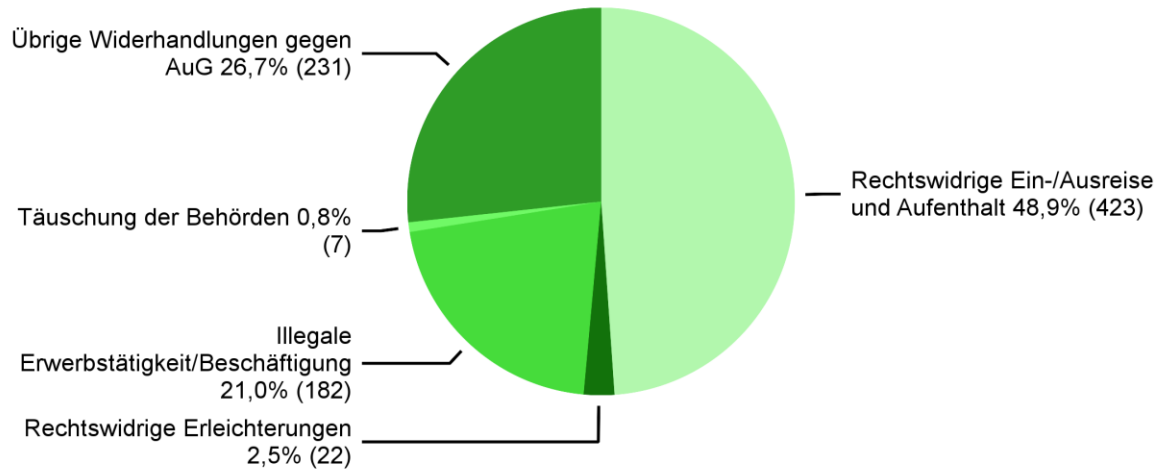

Stand der Datenbank: 10.2.2014

Quelle(n): BFS – Polizeiliche Kriminalstatistik (PKS) 2013

© BFS, Neuchâtel 2014

Abbildung 35: Ausländergesetz: Verteilung nach Form der Widerhandlung

3.10.2 Ausländergesetz: Aufklärung und Vorjahresvergleich

Ausländergesetz: Aufklärung und Vorjahresvergleich

| | 2012 | | 2013 | | Differenz Vorjahr |
|---|-----------------|-----------------|-----------------|-----------------|----------------------|
| | Straf- taten | Auf- klärung | Straf- taten | Auf- klärung | |
| Gesamttotal Widerhandlungen gegen AuG | 976 | 100,0% | 865 | 100,0% | -11% |
| Total rechtswidrige Ein-/Ausreise und Aufenthalt | 362 | 100,0% | 423 | 100,0% | 17% |
| Verletzung Einreisebestimmungen | 129 | 100,0% | 165 | 100,0% | 28% |
| Rechtswidriger Aufenthalt | 230 | 100,0% | 257 | 100,0% | 12% |
| Ein-/Ausreise nicht bewilligte Grenzübergangsstelle | 0 | – | 0 | – | 0% |
| Verletzung der Einreisebestimmungen ins Ausland | 3 | 100,0% | 1 | 100,0% | -67% |
| Total rechtswidrige Erleichterungen | 28 | 100,0% | 22 | 100,0% | -21% |
| Förderung der rechtsw. Ein-/Ausreise oder Aufenthalts | 22 | 100,0% | 19 | 100,0% | -14% |
| Erleichterung der Einreise ins Ausland | 0 | – | 0 | – | 0% |
| Erleichterungen mit Bereicherungsabsicht/organisiert | 6 | 100,0% | 3 | 100,0% | -50% |
| Total illegale Erwerbstätigkeit/Beschäftigung | 132 | 100,0% | 182 | 100,0% | 38% |
| Unbewilligte Erwerbstätigkeit | 93 | 100,0% | 123 | 100,0% | 32% |
| Verschaffen unbewilligter Erwerbstätigkeit | 14 | 100,0% | 18 | 100,0% | 29% |
| Beschäftigung von Ausländern ohne Bewilligung | 25 | 100,0% | 37 | 100,0% | 48% |
| Wiederh. Beschäftigung ohne Bewilligung | 0 | – | 2 | 100,0% | – |
| Stellenwechsel ohne Bewilligung | 0 | – | 2 | 100,0% | – |
| Total Täuschung der Behörden | 20 | 100,0% | 7 | 100,0% | -65% |
| Falsche Angaben/Verschweigen wichtiger Tatsachen | 20 | 100,0% | 7 | 100,0% | -65% |
| Scheinehe eingehen, vermitteln etc. | 0 | – | 0 | – | 0% |
| Total weitere Widerhandlungen gegen AuG | 434 | 100,0% | 231 | 100,0% | -47% |
| Missachtung Ein-/Ausgrenzung | 381 | 100,0% | 190 | 100,0% | -50% |
| Verletzung An- und Abmeldepflicht | 16 | 100,0% | 17 | 100,0% | 6% |
| Kantonaler Wohnortwechsel ohne Bewilligung | 3 | 100,0% | 2 | 100,0% | -33% |
| Nichteinhalten von Bedingungen | 0 | – | 0 | – | 0% |
| Mitwirkungspflicht bei der Papierbeschaffung | 6 | 100,0% | 2 | 100,0% | -67% |
| Andere Widerhandlungen gegen das AuG | 28 | 100,0% | 20 | 100,0% | -29% |

© BFS, Neuchâtel 2014

Tabelle 32: Ausländergesetz: Aufklärung und Vorjahresvergleich

4 Zeitreihen

4.1 Tabellen

4.1.1 Straftaten nach Gesetzen

| | 2008 | 2009 | 2010 | 2011 | 2012 | 2013 |
|-------------------------------|--------|--------|--------|--------|--------|--------|
| Strafgesetzbuch (StGB) | 19 632 | 23 229 | 21 524 | 24 219 | 24 519 | 24 764 |
| Betäubungsmittelgesetz (BtmG) | 1 945 | 2 485 | 2 225 | 2 021 | 2 659 | 2 424 |
| Ausländergesetz (AuG) | 584 | 857 | 733 | 718 | 976 | 865 |

Tabelle 33: Straftaten nach Gesetzen

4.1.2 Titel des Strafgesetzbuches mit ausgewählten Straftaten

| | 2008 | 2009 | 2010 | 2011 | 2012 | 2013 |
|---|---------------|---------------|---------------|---------------|---------------|---------------|
| Gesamttotal Strafgesetzbuch | 19 632 | 23 229 | 21 524 | 24 219 | 24 519 | 24 764 |
| Total gegen Leib und Leben | 898 | 1 141 | 923 | 802 | 762 | 947 |
| Tötungsdelikte vollendet (Art. 111–113/116) | 0 | 3 | 0 | 1 | 0 | 5 |
| Tötungsdelikte versucht (Art. 111–113/116) | 8 | 5 | 3 | 6 | 3 | 9 |
| Schwere Körperverletzung (Art. 122) | 4 | 8 | 4 | 5 | 5 | 3 |
| Einfache Körperverletzung (Art. 123) | 207 | 251 | 254 | 227 | 231 | 257 |
| Total gegen das Vermögen | 13 613 | 16 316 | 15 554 | 17 859 | 18 144 | 17 515 |
| Diebstahl ohne Fahrzeuge (Art. 139) | 5 874 | 7 664 | 7 573 | 9 599 | 10 199 | 9 363 |
| davon Einbruchdiebstahl | 1 555 | 1 944 | 1 857 | 2 052 | 1 911 | 2 546 |
| davon Entreissdiebstahl | 51 | 42 | 47 | 62 | 101 | 56 |
| Fahrzeugdiebstahl (Art. 139) ¹⁴ | 3 010 | 3 005 | 2 689 | 2 755 | 2 444 | 2 357 |
| Raub (Art. 140) | 101 | 100 | 109 | 113 | 153 | 111 |
| Sachbeschädigung ohne Diebstahl (Art. 144) | 1 770 | 2 035 | 1 710 | 1 701 | 1 502 | 1 445 |
| Betrug (Art. 146) | 413 | 359 | 530 | 365 | 237 | 421 |
| Erpressung (Art. 156) | 14 | 12 | 6 | 12 | 13 | 26 |
| Konkurs, Betreibungsdelikte (Art. 163–171) | 14 | 7 | 4 | 16 | 11 | 8 |
| Total gegen Ehre, Geheim, Privatbereich | 110 | 116 | 122 | 173 | 179 | 209 |
| Ehrverletzung + Verleumdung (Art. 173 + 174) | 17 | 18 | 18 | 56 | 46 | 73 |
| Total gegen die Freiheit | 2 764 | 3 278 | 3 016 | 3 331 | 3 303 | 3 869 |
| Drohung (Art. 180) | 319 | 427 | 332 | 319 | 278 | 317 |
| Nötigung (Art. 181) | 34 | 60 | 53 | 52 | 46 | 83 |
| Menschenhandel (Art. 182) | 1 | 0 | 2 | 1 | 7 | 1 |
| Freiheitsberaubung (Art. 183) | 13 | 11 | 14 | 8 | 18 | 18 |
| Hausfriedensbruch ohne Diebstahl (Art. 186) | 341 | 324 | 250 | 237 | 327 | 321 |
| Total gegen die sexuelle Integrität | 238 | 257 | 223 | 191 | 223 | 181 |
| Sexuelle Handlungen Kind (Art. 187) | 47 | 77 | 49 | 46 | 47 | 32 |
| Vergewaltigung (Art. 190) | 26 | 30 | 31 | 22 | 29 | 32 |
| Exhibitionismus (Art. 194) | 23 | 23 | 19 | 34 | 29 | 10 |
| Pornografie (Art. 197) | 59 | 63 | 58 | 34 | 25 | 51 |
| Total gemeingefährliche Verbrechen, Vergehen | 87 | 100 | 79 | 92 | 82 | 76 |
| Brandstiftung (Art. 221) | 26 | 32 | 24 | 31 | 25 | 21 |
| Total gegen die öffentliche Gewalt | 535 | 548 | 373 | 363 | 365 | 305 |
| Gewalt und Drohung gegen Beamte (Art. 285) | 172 | 213 | 106 | 189 | 210 | 139 |
| Total gegen die Rechtspflege | 73 | 56 | 49 | 56 | 43 | 43 |
| Geldwäscherei (Art. 305bis) | 11 | 10 | 8 | 12 | 10 | 9 |
| Übrige gegen das StGB | 1 314 | 1 417 | 1 185 | 1 352 | 1 418 | 1 619 |

Tabelle 34: Titel des Strafgesetzbuches mit ausgewählten Straftaten

4.1.3 Strafgesetzbuch: Straftaten nach Bezirken

| | 2008 | 2009 | 2010 | 2011 | 2012 | 2013 |
|-----------|--------|--------|--------|--------|--------|--------|
| Luzern | 11 858 | 14 645 | 13 525 | 15 686 | 15 983 | 15 609 |
| Hochdorf | 3 491 | 3 544 | 3 783 | 3 875 | 3 645 | 3 874 |
| Sursee | 2 348 | 2 782 | 2 424 | 2 599 | 2 709 | 2 978 |
| Willisau | 1 547 | 1 898 | 1 430 | 1 644 | 1 822 | 1 993 |
| Entlebuch | 388 | 360 | 362 | 415 | 360 | 310 |

Tabelle 35: Strafgesetzbuch: Straftaten nach Bezirken

¹⁴ Seit 2013 wird der Art. 94 SVG "Entwendung zum Gebrauch" bei den Fahrzeugdiebstählen nicht mehr berücksichtigt.

4.1.4 Strafgesetzbuch: Straftaten nach Gemeinden

| | 2008 | 2009 | 2010 | 2011 | 2012 | 2013 |
|------------------|-------|--------|-------|--------|--------|--------|
| Luzern | 7 688 | 10 013 | 9 210 | 11 118 | 11 708 | 10 505 |
| Emmen | 2 076 | 2 097 | 2 252 | 2 275 | 2 040 | 2 138 |
| Kriens | 1 488 | 1 426 | 1 429 | 1 655 | 1 437 | 1 835 |
| Sursee | 835 | 948 | 965 | 883 | 1 029 | 1 042 |
| Horw | 579 | 649 | 452 | 584 | 589 | 703 |
| Ebikon | 680 | 888 | 768 | 626 | 679 | 687 |
| Hochdorf | 484 | 498 | 492 | 512 | 466 | 453 |
| Reiden | 256 | 365 | 282 | 332 | 358 | 414 |
| Rothenburg | 329 | 356 | 333 | 354 | 352 | 401 |
| Buchrain | 158 | 262 | 234 | 208 | 274 | 351 |
| Willisau | 276 | 277 | 297 | 247 | 277 | 333 |
| Root | 215 | 356 | 419 | 322 | 263 | 324 |
| Malters | 190 | 266 | 246 | 254 | 259 | 271 |
| Dagmersellen | 199 | 251 | 187 | 235 | 244 | 261 |
| Meggen | 175 | 159 | 183 | 191 | 171 | 228 |
| Neuenkirch | 171 | 250 | 222 | 231 | 234 | 220 |
| Sempach | 125 | 171 | 159 | 142 | 160 | 194 |
| Wolhusen | 156 | 166 | 96 | 141 | 180 | 191 |
| Nottwil | 68 | 122 | 141 | 147 | 138 | 175 |
| Eschenbach (LU) | 117 | 90 | 131 | 146 | 165 | 174 |
| Weggis | 170 | 155 | 144 | 164 | 160 | 164 |
| Hitzkirch | 156 | 150 | 149 | 138 | 183 | 155 |
| Inwil | 94 | 55 | 76 | 87 | 131 | 152 |
| Schötz | 115 | 140 | 126 | 164 | 132 | 135 |
| Adligenswil | 146 | 135 | 123 | 128 | 105 | 124 |
| Beromünster | 138 | 166 | 101 | 120 | 110 | 123 |
| Dierikon | 91 | 84 | 85 | 92 | 97 | 111 |
| Gisikon | 27 | 68 | 61 | 96 | 72 | 109 |
| Schenkon | 50 | 66 | 61 | 68 | 41 | 104 |
| Grosswangen | 82 | 51 | 38 | 74 | 42 | 103 |
| Ruswil | 116 | 95 | 85 | 104 | 119 | 102 |
| Zell (LU) | 50 | 53 | 49 | 46 | 56 | 100 |
| Oberkirch | 101 | 183 | 130 | 122 | 148 | 99 |
| Triengen | 81 | 112 | 131 | 105 | 126 | 99 |
| Ballwil | 57 | 57 | 76 | 118 | 90 | 97 |
| Pfaffnau | 50 | 75 | 65 | 67 | 104 | 93 |
| Entlebuch | 63 | 71 | 54 | 67 | 85 | 91 |
| Büron | 129 | 73 | 60 | 56 | 37 | 89 |
| Wauwil | 82 | 88 | 53 | 59 | 64 | 89 |
| Rain | 39 | 59 | 65 | 64 | 26 | 87 |
| Übrige Gemeinden | 1 530 | 1 683 | 1 294 | 1 677 | 1 568 | 1 638 |

Tabelle 36: Strafgesetzbuch: Straftaten nach Gemeinden

4.1.5 Straftaten gegen das Betäubungsmittelgesetz

| | 2008 | 2009 | 2010 | 2011 | 2012 | 2013 |
|---|--------------|--------------|--------------|--------------|--------------|--------------|
| Total Widerhandlungen gegen das BetmG¹⁵ | 1 945 | 2 485 | 2 225 | 2 021 | 2 659 | 2 424 |
| Total Besitz/Sicherstellung | 710 | 1 007 | 825 | 816 | 1 030 | 1 009 |
| Besitz/Sicherstellung Übertretung | 623 | 908 | 729 | 728 | 923 | 891 |
| Besitz/Sicherstellung leichter Fall | 67 | 82 | 67 | 66 | 72 | 91 |
| Besitz/Sicherstellung schwerer Fall | 20 | 17 | 29 | 22 | 35 | 27 |
| Total Konsum | 1 051 | 1 289 | 1 186 | 1 051 | 1 398 | 1 172 |
| Total Anbau/Herstellung | 40 | 46 | 52 | 26 | 30 | 36 |
| Anbau/Herstellung Übertretung | 16 | 8 | 20 | 16 | 18 | 12 |
| Anbau/Herstellung leichter Fall | 9 | 19 | 23 | 7 | 12 | 20 |
| Anbau/Herstellung schwerer Fall | 15 | 19 | 9 | 3 | 0 | 4 |
| Total Handel | 134 | 136 | 145 | 106 | 167 | 158 |
| Handel leichter Fall | 63 | 48 | 71 | 51 | 114 | 91 |
| Handel schwerer Fall | 71 | 88 | 74 | 55 | 53 | 67 |
| Total Schmuggel | 10 | 7 | 17 | 22 | 34 | 49 |
| Einfuhr, Ausfuhr, Transit leichter Fall | 2 | 1 | 10 | 19 | 32 | 46 |
| Einfuhr, Ausfuhr, Transit schwerer Fall | 8 | 6 | 7 | 3 | 2 | 3 |

Tabelle 37: Straftaten gegen das Betäubungsmittelgesetz

4.1.6 Betäubungsmittelgesetz: Straftaten nach Bezirken

| | 2008 | 2009 | 2010 | 2011 | 2012 | 2013 |
|-----------|-------|-------|-------|-------|-------|-------|
| Luzern | 1 500 | 2 031 | 1 649 | 1 608 | 1 784 | 1 756 |
| Hochdorf | 267 | 230 | 327 | 222 | 537 | 326 |
| Sursee | 92 | 128 | 158 | 118 | 259 | 232 |
| Willisau | 69 | 72 | 73 | 61 | 69 | 77 |
| Entlebuch | 17 | 24 | 18 | 12 | 10 | 33 |

Tabelle 38: Betäubungsmittelgesetz: Straftaten nach Bezirken

¹⁵ Am 1. Oktober 2013 ist die Änderung des Betäubungsmittelgesetzes in Kraft getreten. Der Konsum eines Betäubungsmittels des Wirkungstyps Cannabis durch Erwachsene kann nun mit einer Ordnungsbusse bestraft werden, wenn die Menge des Mittels zehn Gramm nicht übersteigt. Die Anzahl Ordnungsbussen ist in der obenstehenden Grafik/Tabelle nicht ersichtlich. Diese umfasst nur die Anzeigen.

4.1.7 Betäubungsmittelgesetz: Straftaten nach Gemeinden

| | 2008 | 2009 | 2010 | 2011 | 2012 | 2013 |
|---------------------|-------|-------|-------|-------|-------|-------|
| Luzern | 1 324 | 1 803 | 1 391 | 1 357 | 1 503 | 1 423 |
| Emmen | 196 | 162 | 183 | 130 | 206 | 185 |
| Kriens | 98 | 97 | 94 | 78 | 120 | 161 |
| Sursee | 38 | 38 | 59 | 53 | 126 | 122 |
| Rothenburg | 20 | 23 | 20 | 8 | 33 | 55 |
| Hochdorf | 27 | 27 | 63 | 43 | 214 | 48 |
| Root | 4 | 8 | 55 | 22 | 22 | 41 |
| Horw | 11 | 26 | 18 | 27 | 32 | 37 |
| Ebikon | 32 | 35 | 43 | 46 | 37 | 32 |
| Oberkirch | 9 | 30 | 38 | 17 | 30 | 31 |
| Reiden | 19 | 15 | 25 | 13 | 36 | 27 |
| Buchrain | 5 | 15 | 9 | 14 | 23 | 20 |
| Meggen | 1 | 13 | 5 | 18 | 8 | 18 |
| Hitzkirch | 7 | 4 | 30 | 6 | 12 | 14 |
| Escholzmatt-Marbach | 4 | 8 | 0 | 7 | 2 | 12 |
| Eschenbach (LU) | 4 | 4 | 15 | 21 | 26 | 11 |
| Neuenkirch | 2 | 6 | 12 | 7 | 13 | 11 |
| Triengen | 8 | 7 | 10 | 2 | 10 | 11 |
| Sempach | 1 | 5 | 1 | 0 | 9 | 10 |
| Weggis | 0 | 4 | 5 | 0 | 5 | 9 |
| Menznau | 0 | 5 | 2 | 0 | 2 | 8 |
| Beromünster | 8 | 0 | 4 | 8 | 8 | 7 |
| Gisikon | 0 | 4 | 7 | 6 | 4 | 7 |
| Knutwil | 1 | 4 | 0 | 0 | 1 | 7 |
| Nottwil | 2 | 6 | 9 | 0 | 6 | 7 |
| Pfaffnau | 8 | 0 | 0 | 5 | 0 | 7 |
| Nebikon | 4 | 8 | 5 | 2 | 0 | 6 |
| Schenkon | 1 | 4 | 8 | 2 | 7 | 6 |
| Werthenstein | 2 | 8 | 2 | 2 | 1 | 6 |
| Wolhusen | 8 | 9 | 8 | 9 | 10 | 6 |
| Ballwil | 2 | 1 | 1 | 5 | 17 | 5 |
| Büron | 0 | 10 | 3 | 2 | 8 | 5 |
| Dagmersellen | 9 | 16 | 6 | 6 | 4 | 5 |
| Egolzwil | 1 | 2 | 12 | 6 | 10 | 5 |
| Romoos | 0 | 0 | 3 | 0 | 0 | 5 |
| Wauwil | 3 | 2 | 1 | 0 | 0 | 5 |
| Zell (LU) | 7 | 0 | 7 | 2 | 0 | 5 |
| Adligenswil | 15 | 3 | 2 | 0 | 6 | 4 |
| Rickenbach (LU) | 1 | 2 | 2 | 6 | 10 | 4 |
| Schüpfheim | 0 | 3 | 9 | 0 | 4 | 4 |
| Übrige Gemeinden | 63 | 68 | 58 | 91 | 94 | 32 |

Tabelle 39: Betäubungsmittelgesetz: Straftaten nach Gemeinden

4.1.8 Straftaten gegen das Ausländergesetz

| | 2008 | 2009 | 2010 | 2011 | 2012 | 2013 |
|---|------------|------------|------------|------------|------------|------------|
| Gesamttotal Widerhandlungen gegen das AuG | 584 | 857 | 733 | 718 | 976 | 865 |
| Total rechtswidrige Ein-/Ausreise und Aufenthalt | 316 | 517 | 406 | 357 | 362 | 423 |
| Verletzung der Einreisebestimmungen | 88 | 157 | 123 | 143 | 129 | 165 |
| Rechtswidriger Aufenthalt | 225 | 356 | 283 | 214 | 230 | 257 |
| Ein-/Ausreise nicht bewilligt Grenzübergangsstelle | 0 | 1 | 0 | 0 | 0 | 0 |
| Verletzung der Einreisebestimmungen ins Ausland | 3 | 3 | 0 | 0 | 3 | 1 |
| Total rechtswidrige Erleichterungen | 69 | 61 | 39 | 32 | 28 | 22 |
| Förderung der rechtswidrigen Ein-/Ausreise oder Aufenthalts | 61 | 37 | 28 | 25 | 22 | 19 |
| Erleichterung der Einreise ins Ausland | 1 | 6 | 1 | 1 | 0 | 0 |
| Erleichterungen mit Bereicherungsabsicht/organisiert | 7 | 18 | 10 | 6 | 6 | 3 |
| Total illegale Erwerbstätigkeit/Beschäftigung | 154 | 176 | 138 | 133 | 132 | 182 |
| Unbewilligte Erwerbstätigkeit | 85 | 121 | 99 | 89 | 93 | 123 |
| Verschaffen unbewilligter Erwerbstätigkeit | 6 | 7 | 0 | 5 | 14 | 18 |
| Beschäftigung von Ausländern ohne Bewilligung | 60 | 44 | 38 | 35 | 25 | 37 |
| Wiederholte Beschäftigung ohne Bewilligung | 2 | 1 | 1 | 2 | 0 | 2 |
| Stellenwechsel ohne Bewilligung | 1 | 3 | 0 | 2 | 0 | 2 |
| Total Täuschung der Behörden | 3 | 22 | 19 | 14 | 20 | 7 |
| Falsche Angaben/Verschweigen wichtiger Tatsachen | 1 | 15 | 13 | 13 | 20 | 7 |
| Scheinehe eingehen, vermitteln etc. | 2 | 7 | 6 | 1 | 0 | 0 |
| Total weitere Widerhandlungen gegen das AuG | 42 | 81 | 131 | 182 | 434 | 231 |
| Missachtung Ein-/Ausgrenzung | 32 | 69 | 114 | 153 | 381 | 190 |
| Verletzung An- und Abmeldepflicht | 2 | 7 | 14 | 24 | 16 | 17 |
| Kantonaler Wohnortwechsel ohne Bewilligung | 0 | 1 | 1 | 0 | 3 | 2 |
| Nichteinhalten von Bedingungen | 0 | 0 | 1 | 1 | 0 | 0 |
| Mitwirkungspflicht bei der Papierbeschaffung | 0 | 2 | 1 | 1 | 6 | 2 |
| Andere Widerhandlungen gegen das AuG | 8 | 2 | 0 | 3 | 28 | 20 |

Tabelle 40: Straftaten gegen das Ausländergesetz

4.1.9 Ausländergesetz: Straftaten nach Bezirken

| | 2008 | 2009 | 2010 | 2011 | 2012 | 2013 |
|-----------|------|------|------|------|------|------|
| Luzern | 410 | 639 | 506 | 551 | 759 | 622 |
| Hochdorf | 82 | 105 | 82 | 74 | 104 | 116 |
| Sursee | 49 | 72 | 93 | 62 | 62 | 66 |
| Willisau | 35 | 32 | 43 | 26 | 51 | 44 |
| Entlebuch | 8 | 9 | 9 | 5 | 0 | 17 |

Tabelle 41: Ausländergesetz: Straftaten nach Bezirken

4.1.10 Ausländergesetz: Straftaten nach Gemeinden

| | 2008 | 2009 | 2010 | 2011 | 2012 | 2013 |
|------------------|------|------|------|------|------|------|
| Luzern | 324 | 510 | 424 | 452 | 673 | 518 |
| Emmen | 56 | 80 | 64 | 45 | 75 | 46 |
| Kriens | 24 | 56 | 23 | 41 | 13 | 42 |
| Hochdorf | 5 | 3 | 4 | 5 | 5 | 38 |
| Sursee | 11 | 32 | 18 | 16 | 7 | 23 |
| Ebikon | 22 | 6 | 23 | 16 | 40 | 20 |
| Reiden | 2 | 17 | 29 | 14 | 16 | 16 |
| Root | 2 | 19 | 5 | 3 | 9 | 10 |
| Ruswil | 2 | 0 | 2 | 0 | 0 | 10 |
| Horw | 18 | 18 | 16 | 8 | 7 | 9 |
| Honau | 0 | 1 | 3 | 0 | 2 | 8 |
| Geuensee | 11 | 0 | 0 | 0 | 2 | 7 |
| Entlebuch | 0 | 0 | 1 | 2 | 0 | 6 |
| Nottwil | 4 | 0 | 1 | 3 | 0 | 6 |
| Rain | 0 | 0 | 0 | 2 | 0 | 6 |
| Schüpfheim | 3 | 1 | 6 | 3 | 0 | 6 |
| Sempach | 1 | 5 | 0 | 1 | 0 | 6 |
| Buchrain | 2 | 6 | 0 | 4 | 6 | 5 |
| Dagmersellen | 4 | 0 | 7 | 3 | 2 | 5 |
| Rothenburg | 7 | 6 | 2 | 3 | 9 | 5 |
| Schötz | 0 | 0 | 0 | 4 | 0 | 5 |
| Altwis | 0 | 0 | 0 | 0 | 0 | 4 |
| Egolzwil | 0 | 0 | 0 | 0 | 1 | 4 |
| Eschenbach (LU) | 1 | 10 | 1 | 2 | 1 | 4 |
| Gettnau | 2 | 0 | 0 | 0 | 0 | 4 |
| Hasle (LU) | 5 | 1 | 0 | 0 | 0 | 4 |
| Inwil | 3 | 3 | 0 | 0 | 2 | 4 |
| Oberkirch | 0 | 2 | 1 | 1 | 2 | 4 |
| Vitznau | 0 | 1 | 0 | 0 | 0 | 4 |
| Ballwil | 2 | 0 | 2 | 1 | 3 | 3 |
| Ebersecken | 0 | 0 | 0 | 0 | 0 | 3 |
| Gisikon | 0 | 0 | 1 | 5 | 0 | 3 |
| Hitzkirch | 8 | 1 | 1 | 13 | 7 | 3 |
| Neuenkirch | 4 | 1 | 18 | 8 | 13 | 3 |
| Rickenbach (LU) | 0 | 0 | 11 | 9 | 8 | 3 |
| Dierikon | 0 | 1 | 2 | 0 | 1 | 2 |
| Ermensee | 0 | 0 | 2 | 3 | 0 | 2 |
| Wauwil | 0 | 3 | 0 | 0 | 2 | 2 |
| Willisau | 5 | 5 | 2 | 0 | 18 | 2 |
| Wolhusen | 4 | 10 | 13 | 6 | 10 | 2 |
| Übrige Gemeinden | 52 | 59 | 51 | 45 | 42 | 8 |

Tabelle 42: Ausländergesetz: Straftaten nach Gemeinden

4.1.11 Gewaltstraftaten

| | 2008 | 2009 | 2010 | 2011 | 2012 | 2013 |
|---|--------------|--------------|--------------|--------------|--------------|--------------|
| Total Gewaltstraftaten | 1 541 | 1 950 | 1 565 | 1 493 | 1 519 | 1 659 |
| Schwere Gewalt (angewandt) | 39 | 47 | 38 | 34 | 39 | 49 |
| Tötungsdelikt (Art. 111–113/116) | 8 | 8 | 3 | 7 | 3 | 14 |
| Tötungsdelikt mit Schusswaffe | 2 | 3 | 0 | 1 | 3 | 11 |
| Tötungsdelikt mit Schneid-/Stichwaffe | 3 | 1 | 1 | 4 | 0 | 1 |
| Tötungsdelikt mit Schlag-/Hiebwaffe | 0 | 0 | 0 | 1 | 0 | 0 |
| Tötungsdelikt mit Körpergewalt | 1 | 4 | 0 | 1 | 0 | 1 |
| Tötungsdelikt anderes Tatmittel | 2 | 0 | 2 | 0 | 0 | 1 |
| Tötungsdelikt ohne Angabe/unbekannt | 0 | 0 | 0 | 0 | 0 | 0 |
| Schwere Körperverletzung (Art. 122) | 4 | 8 | 4 | 5 | 5 | 3 |
| Schw. Körperverl. mit Schusswaffe | 1 | 0 | 0 | 0 | 0 | 0 |
| Schw. Körperverl. mit Schneid-/Stichwaffe | 2 | 1 | 1 | 0 | 0 | 0 |
| Schw. Körperverl. mit Schlag-/Hiebwaffe | 0 | 0 | 0 | 0 | 1 | 0 |
| Schw. Körperverl. mit Körpergewalt | 1 | 4 | 1 | 3 | 2 | 3 |
| Schw. Körperverl. anderes Tatmittel | 0 | 3 | 2 | 2 | 2 | 0 |
| Schw. Körperverl. ohne Angabe/unbekannt | 0 | 0 | 0 | 0 | 0 | 0 |
| Geiselnahme (Art. 185) | 1 | 1 | 0 | 0 | 0 | 0 |
| Vergewaltigung (Art. 190) | 26 | 30 | 31 | 22 | 29 | 32 |
| Raub (Art. 140 Ziff. 4) | 0 | 0 | 0 | 0 | 2 | 0 |
| Minderschwere Gewalt (angewandt evtl. angedroht) | 1 169 | 1 464 | 1 189 | 1 128 | 1 189 | 1 267 |
| Einfache Körperverletzung (Art. 123) | 207 | 251 | 254 | 227 | 231 | 257 |
| Tätlichkeiten (Art. 126) | 532 | 678 | 529 | 435 | 460 | 507 |
| Beteiligung Raufhandel (Art. 133) ¹⁶ | 38 | 78 | 41 | 48 | 19 | 78 |
| Beteiligung Angriff (Art. 134) ¹⁶ | 47 | 49 | 60 | 42 | 15 | 61 |
| Raub (Art. 140 Ziff. 1–3) | 101 | 100 | 109 | 113 | 151 | 111 |
| Nötigung (Art. 181) | 34 | 60 | 53 | 52 | 46 | 83 |
| Freiheitsberaubung/Entführung (Art. 183) | 13 | 11 | 14 | 8 | 18 | 18 |
| Freiheitsb./Entf. schwerer Fall (Art. 184) | 0 | 0 | 0 | 0 | 0 | 0 |
| Sexuelle Nötigung (Art. 189) | 25 | 24 | 23 | 14 | 39 | 13 |
| Drohung/Gewalt gegen Beamte (Art. 285) | 172 | 213 | 106 | 189 | 210 | 139 |
| Erpressung (Art. 156 Ziff. 3) | 0 | 0 | 0 | 0 | 0 | 0 |
| Minderschwere Gewalt (angedroht) | 333 | 439 | 338 | 331 | 291 | 343 |
| Drohung (Art. 180) | 319 | 427 | 332 | 319 | 278 | 317 |
| Erpressung (Art. 156 Ziff. 1,2,4) | 14 | 12 | 6 | 12 | 13 | 26 |

Tabelle 43: Gewaltstraftaten

¹⁶ Bei Raufhandel und Angriff wird explizit die Beteiligung sanktioniert. Deshalb entspricht hier die Zahl der Beteiligten (also Beschuldigten) der Zahl der Straftaten.

4.1.12 Straftaten häusliche Gewalt

| | 2008 | 2009 | 2010 | 2011 | 2012 | 2013 |
|--|------------|------------|------------|------------|------------|------------|
| Total ausgewählte Straftaten häusliche Gewalt | 467 | 556 | 484 | 394 | 468 | 501 |
| Tötungsdelikt vollendet (Art. 111–113/116) | 0 | 1 | 0 | 0 | 0 | 0 |
| Tötungsdelikt versucht (Art. 111–113/116) | 4 | 2 | 2 | 2 | 3 | 3 |
| Schwere Körperverletzung (Art. 122) | 0 | 1 | 1 | 2 | 0 | 2 |
| Einfache Körperverletzung (Art. 123) | 27 | 44 | 42 | 32 | 47 | 62 |
| Tätlichkeiten (Art. 126) | 209 | 238 | 202 | 151 | 198 | 214 |
| Gefährdung Leben (Art. 129) | 0 | 2 | 2 | 2 | 0 | 2 |
| Beschimpfung (Art. 177) | 2 | 1 | 2 | 5 | 4 | 9 |
| Missbrauch einer Fernmeldeanlage (Art. 179septies) | 17 | 16 | 15 | 18 | 14 | 16 |
| Drohung (Art. 180) | 158 | 195 | 159 | 137 | 139 | 143 |
| Nötigung (Art. 181) | 9 | 15 | 15 | 13 | 21 | 12 |
| Entführung/Freiheitsberaubung (Art. 183/184) | 7 | 5 | 5 | 1 | 10 | 8 |
| Sex. Handlungen Kinder (Art. 187) | 11 | 8 | 13 | 12 | 7 | 8 |
| Sex. Handlungen Abhängige (Art. 188) | 0 | 0 | 0 | 0 | 0 | 0 |
| Sexuelle Nötigung (Art. 189) | 7 | 9 | 6 | 3 | 5 | 4 |
| Vergewaltigung (Art. 190) | 14 | 15 | 13 | 10 | 11 | 13 |
| Schändung (Art. 191) | 1 | 1 | 0 | 1 | 0 | 0 |
| Übrige ausgewählte Artikel des StGB ¹⁷ | 1 | 3 | 7 | 5 | 9 | 5 |

Tabelle 44: Straftaten häusliche Gewalt

¹⁷ Übrige Artikel des StGB: Verleitung und Beihilfe zum Selbstmord (Art. 115 StGB), strafbarer Schwangerschaftsabbruch ohne Einwilligung der Schwangeren (Art. 118.2 StGB), Verstümmelung weiblicher Genitalien (Art. 124 StGB), Aussetzung (Art. 127 StGB), Verabreichen gesundheitsgefährdender Stoffe an Kinder (Art. 136 StGB), üble Nachrede (Art. 173 StGB), Verleumdung (Art. 174 StGB), Zwangsheirat/erzwungene eingetragene Partnerschaft (Art. 181a StGB), Geiselnahme (Art. 185 StGB), Ausnützung der Notlage (Art. 193 StGB), sexuelle Belästigung (Art. 198 StGB), strafbare Vorbereitungshandlungen zu vorsätzlicher Tötung, Mord, Körperverletzung, Entführung oder Geiselnahme (Art. 260 bis StGB).

4.1.13 Straftaten gegen das Vermögen

| | 2008 | 2009 | 2010 | 2011 | 2012 | 2013 |
|---|---------------|---------------|---------------|---------------|---------------|---------------|
| Total gegen das Vermögen¹⁸ | 13 718 | 16 434 | 15 625 | 17 978 | 18 218 | 17 515 |
| Unrechtmässige Aneignung (Art. 137) | 125 | 190 | 169 | 203 | 222 | 248 |
| Veruntreuung (Art. 138) | 54 | 104 | 86 | 63 | 40 | 54 |
| Diebstahl ohne Fahrzeuge (Art. 139) | 5 874 | 7 664 | 7 573 | 9 599 | 10 199 | 9 363 |
| Fahrzeugdiebstahl (Art. 139) ¹⁸ | 3 010 | 3 005 | 2 689 | 2 755 | 2 444 | 2 357 |
| Raub (Art. 140) | 101 | 100 | 109 | 113 | 153 | 111 |
| Sachentziehung (Art. 141) | 28 | 30 | 19 | 28 | 20 | 25 |
| Unbefugte Datenbeschaffung (Art. 143) | 1 | 8 | 76 | 87 | 120 | 46 |
| Unbefugtes Eindringen Datensystem (Art. 143bis) | 1 | 4 | 2 | 7 | 4 | 9 |
| Sachbeschädigung (Art. 144) | 1 770 | 2 035 | 1 710 | 1 701 | 1 502 | 1 445 |
| Sachbeschädigung bei Diebstahl (Art 144) | 1 947 | 2 323 | 2 243 | 2 649 | 2 802 | 3 068 |
| Betrug (Art. 146) | 413 | 359 | 530 | 365 | 237 | 421 |
| Betrüg. Missbrauch EDV-Anlage (Art. 147) | 191 | 352 | 243 | 237 | 271 | 229 |
| Zechprellerei (Art. 149) | 49 | 54 | 36 | 50 | 55 | 25 |
| Erschleichen Leistung (Art. 150) | 15 | 10 | 3 | 2 | 3 | 7 |
| Erpressung (Art. 156) | 14 | 12 | 6 | 12 | 13 | 26 |
| Ungetreue Geschäftsbesorgung (Art. 158) | 8 | 2 | 24 | 7 | 3 | 1 |
| Missbrauch Lohnabzüge (Art. 159) | 2 | 1 | 0 | 0 | 0 | 0 |
| Hehlerei (Art. 160) | 88 | 150 | 93 | 73 | 108 | 61 |
| Betrüg. Konkurs u. Pfändungsbegehren (Art. 163) | 2 | 1 | 4 | 7 | 5 | 3 |
| Verfügung mit Beschlagnahme belegte Vermögenswerte (Art. 169) | 3 | 1 | 0 | 0 | 0 | 3 |
| Übrige Vermögensstraftaten | 22 | 29 | 10 | 20 | 17 | 13 |

Tabelle 45: Straftaten gegen das Vermögen

¹⁸ Seit 2013 wird der Art. 94 SVG "Entwendung zum Gebrauch" bei den Fahrzeugdiebstählen nicht mehr berücksichtigt.

4.2 Grafiken

Anhand einer Auswahl von Grafiken soll die Beurteilung der Entwicklung der polizeilich registrierten Kriminalität erleichtert werden. Dabei wird in den Grafiken mit einer schwarzen Linie jeweils das Total des Gesetzes (StGB und BetmG) oder des Titels des StGB dargestellt. In anderen Farben wird zusätzlich die Entwicklung für eine Auswahl von Straftaten oder Kriminalitätsbereichen dargestellt.

4.2.1 Straftaten nach Gesetzen

Straftaten nach Gesetzen

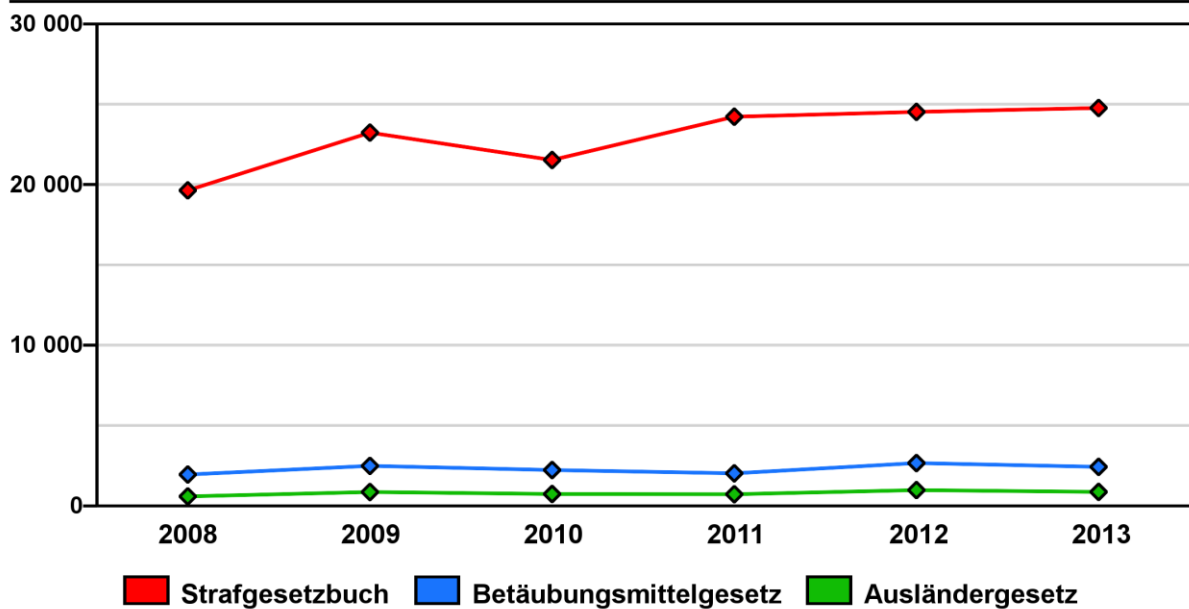

Stand der Datenbank: 10.2.2014

Quelle(n): PKS

© Bundesamt für Statistik (BFS)

Abbildung 36: Straftaten nach Gesetzen

4.2.2 Strafgesetzbuch mit ausgewählten Titeln

Strafgesetzbuch mit ausgewählten Titeln

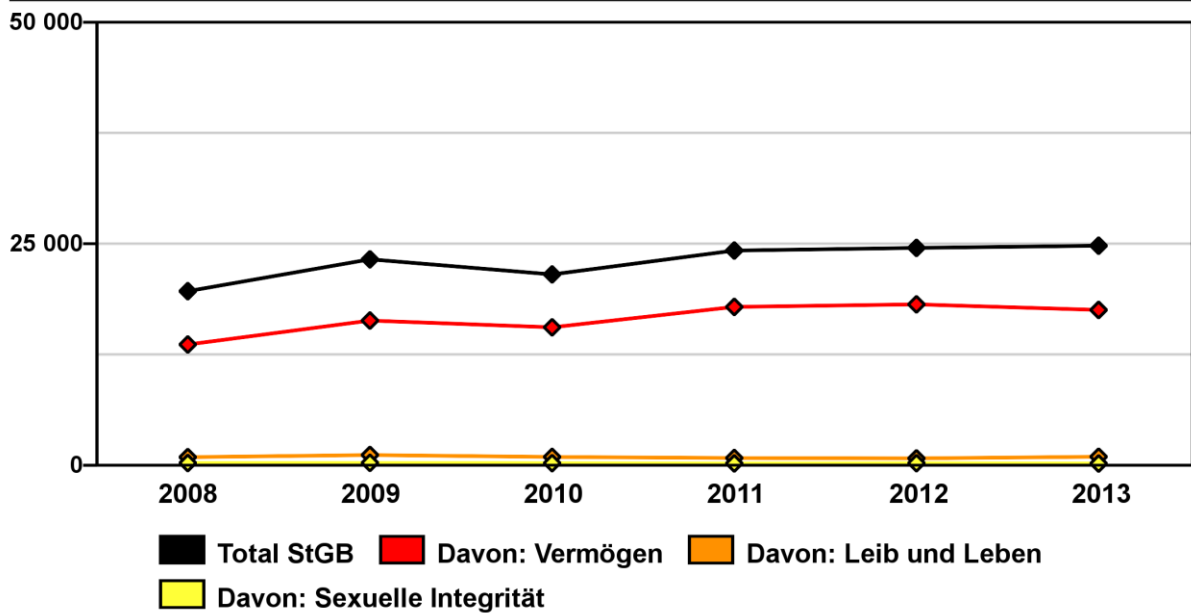

Stand der Datenbank: 10.2.2014

Quelle(n): PKS

© Bundesamt für Statistik (BFS)

Abbildung 37: Strafgesetzbuch mit ausgewählten Titeln

4.2.3 Straftaten gegen Leib und Leben

Straftaten gegen Leib und Leben

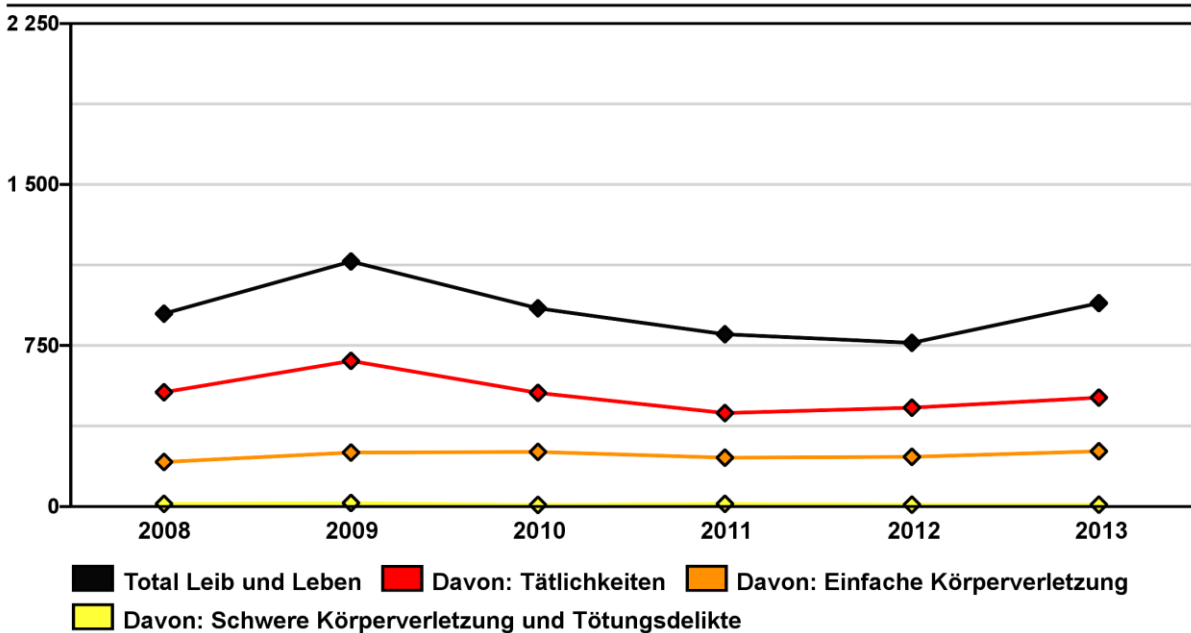

Stand der Datenbank: 10.2.2014

Quelle(n): PKS

© Bundesamt für Statistik (BFS)

Abbildung 38: Straftaten gegen Leib und Leben

4.2.4 Straftaten gegen die sexuelle Integrität

Straftaten gegen die sexuelle Integrität

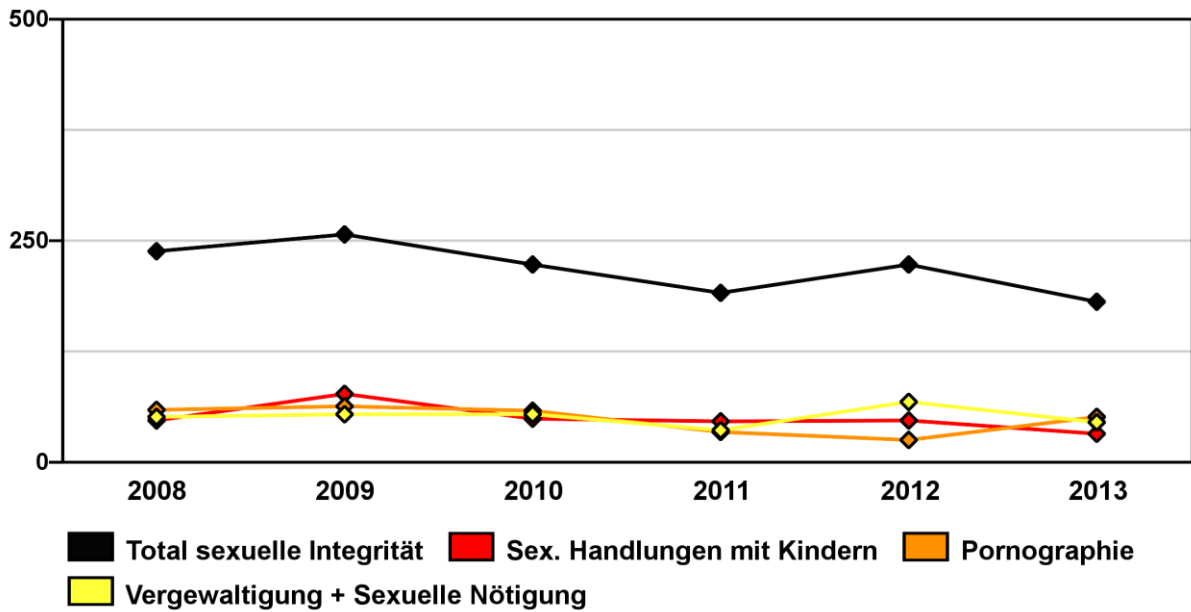

Stand der Datenbank: 10.2.2014

Quelle(n): PKS

© Bundesamt für Statistik (BFS)

Abbildung 39: Straftaten gegen die sexuelle Integrität

4.2.5 Straftaten gegen das Vermögen

Straftaten gegen das Vermögen

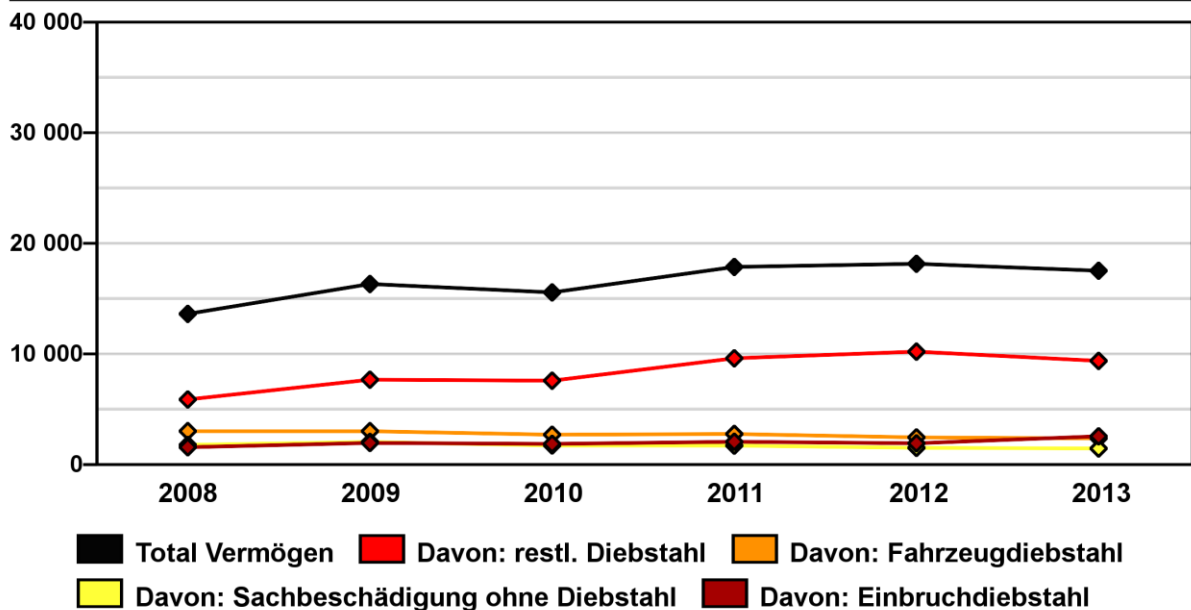

Stand der Datenbank: 10.2.2014

Quelle(n): PKS

© Bundesamt für Statistik (BFS)

Abbildung 40: Straftaten gegen das Vermögen

4.2.6 Straftaten gegen das Betäubungsmittelgesetz

Straftaten gegen das Betäubungsmittelgesetz

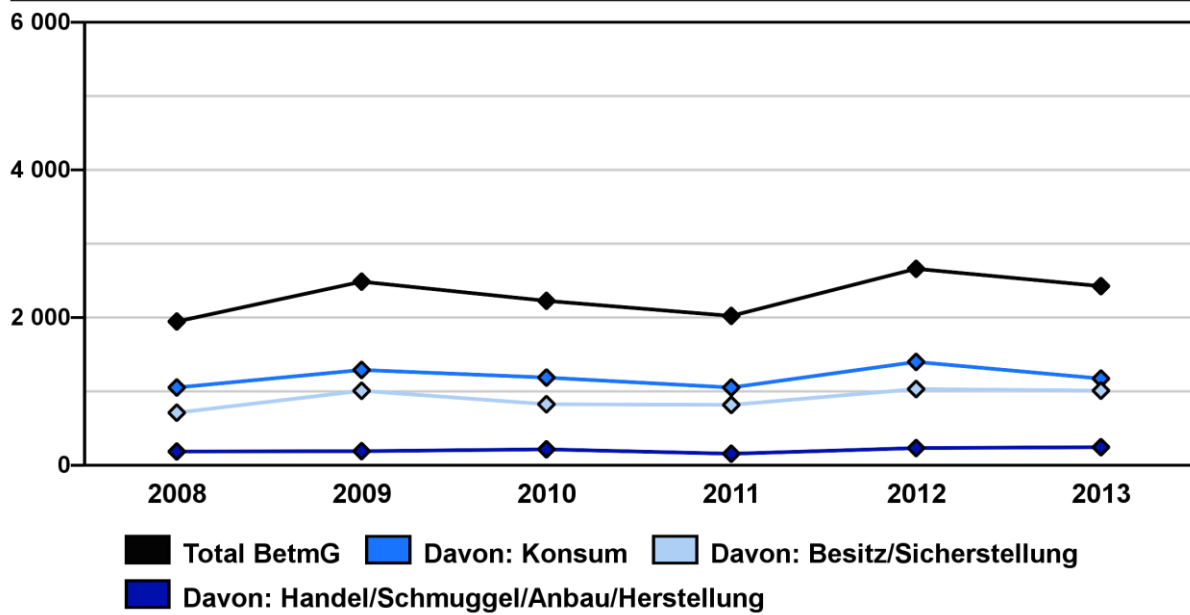

Stand der Datenbank: 10.2.2014

Quelle(n): PKS

© Bundesamt für Statistik (BFS)

Abbildung 41: Straftaten gegen das Betäubungsmittelgesetz

5 Kantonale Erweiterungen

5.1 Nebengesetze des Bundes

| Tatbestands-Art | Fälle | Straftaten | Aufgeklärt |
|--|------------|------------|------------|
| Asylgesetz | 3 | 3 | 3 |
| BG über den Datenschutz | 1 | 1 | 1 |
| BG gegen den unlauteren Wettbewerb | 8 | 8 | 7 |
| Militärstrafgesetz | 1 | 1 | 1 |
| BG über die Förderung von Turnen und Sport | 1 | 1 | 1 |
| Tierschutzgesetz | 70 | 74 | 68 |
| Kriegsmaterialgesetz | 1 | 1 | 1 |
| Waffengesetz | 134 | 173 | 160 |
| Zollgesetz | 1 | 1 | 1 |
| Eisenbahngesetz | 3 | 3 | 3 |
| Personenbeförderungsgesetz | 27 | 29 | 28 |
| BG über die Binnenschifffahrt | 89 | 91 | 89 |
| Heilmittelgesetz | 5 | 5 | 5 |
| Chemikaliengesetz | 1 | 1 | 1 |
| Umweltschutzgesetz | 113 | 120 | 94 |
| Gewässerschutzgesetz | 76 | 81 | 69 |
| Bundesgesetz zum Schutz vor Passivrauchen | 6 | 7 | 7 |
| Arbeitsgesetz | 2 | 2 | 2 |
| BG über die AHV | 3 | 6 | 6 |
| BG über die berufliche Alters-, Hinterlassenen- und Arbeitslosenversicherungsgesetz | 6 | 6 | 6 |
| Arbeitslosenversicherungsgesetz | 4 | 4 | 4 |
| Tierseuchengesetz | 10 | 10 | 8 |
| BG über den Wald | 5 | 5 | 2 |
| Jagdgesetz | 8 | 8 | 4 |
| BG über die Fischerei | 4 | 4 | 4 |
| BG betreffend die Lotterien und die gewerbsmässige | 5 | 5 | 5 |
| Edelmetallkontrollgesetz | 11 | 12 | 2 |
| Sprengstoffgesetz | 9 | 9 | 7 |
| BG über das Gewerbe der Reisenden | 16 | 20 | 20 |
| Total Bundesnebengesetze | 572 | 691 | 609 |

© BFS, Neuchâtel 2014

Tabelle 46: Nebengesetze des Bundes

5.2 Nachträglich im Jahr 2013 aufgeklärte Straftaten

| | Tatjahr | | | | Total |
|--|-----------|-----------|-----------|------------|------------|
| | <2009 | 2010 | 2011 | 2012 | |
| 311.00.126.00 Tötlichkeiten | | | | 2 | 2 |
| Total Leib und Leben | | | | 2 | 2 |
| 311.00.137.00 Unrechtm. Aneignung, inkl. geringfügig | | | | 1 | 1 |
| 311.00.139.00 Diebstahl, inkl. geringfügig | | | 1 | 9 | 10 |
| 311.00.139.10 Einbruchdiebstahl | 10 | 2 | 11 | 38 | 61 |
| 311.00.139.71 Einschleichen diebstahl | 1 | | | 13 | 14 |
| 311.00.139.74 Ladendiebstahl, inkl. geringfügig | 1 | | 2 | 2 | 5 |
| 311.00.139.75 Taschendiebstahl | | | 3 | 4 | 7 |
| 311.00.139.76 Trickdiebstahl | | 1 | | 33 | 34 |
| 311.00.139.78 Hausgenossendiebstahl, inkl. geringfügig | | | | 1 | 1 |
| 311.00.139.80 Fahrzeugeinbruchd., inkl. geringfügig | | | | 10 | 10 |
| 311.00.139.81 Fahrzeugdiebstahl | | | | 7 | 7 |
| 311.00.139.82 Diebst. ab/aus FZ, inkl. geringfügig | | | | 1 | 1 |
| 311.00.140.00 Raub | | | 6 | 2 | 8 |
| 311.00.144.00 Sachbeschädigung, inkl. geringfügig | 10 | 1 | 2 | 5 | 18 |
| 311.00.144.0Z Sachbeschädigung + Diebstahl | 10 | 2 | 11 | 47 | 70 |
| 311.00.147.00 Betrüg. Missb. EDV-Anlage, inkl. geringfügig | | | 2 | 5 | 7 |
| 311.00.156.00 Erpressung | | 1 | | | 1 |
| Total Vermögen | 32 | 7 | 38 | 178 | 255 |
| 311.00.177.00 Beschimpfung | | | | 1 | 1 |
| 311.00.179.C0 Verletzung Privatber. | | 1 | | | 1 |
| Total Ehre, Geheim-/ Privatbereich | | 1 | | 1 | 2 |
| 311.00.180.00 Drohung | | | | 1 | 1 |
| 311.00.186.00 Hausfriedensbruch | 1 | | | | 1 |
| 311.00.186.0Z Hausfriedensbruch + Diebst. | 11 | 2 | 10 | 60 | 83 |
| Total Freiheit | 12 | 2 | 10 | 61 | 85 |
| 311.00.190.00 Vergewaltigung | | | 1 | 1 | 2 |
| 311.00.191.00 Schändung Urteilunfähiger | | | | 1 | 1 |
| Total Sexuelle Integrität | | | 1 | 2 | 3 |
| 311.00.221.00 Brandstiftung | | | 1 | 4 | 5 |
| Total Gemeingefährliche Vergehen | | | 1 | 4 | 5 |
| 311.00.292.00 Ungehorsam gg. aml. Verfügung | 1 | | | | 1 |
| Total Öffentliche Gewalt | 1 | | | | 1 |
| 311.00.323.00 Ungeh. Schul. SchKG | 1 | | | | 1 |
| 311.00.332.00 Nichtanzeigen Fund | | | | 1 | 1 |
| Total Bundesrechtl. Bestimmungen | 1 | | | 1 | 2 |
| Total StGB | 46 | 10 | 50 | 249 | 355 |
| Gesamttotal | 46 | 10 | 50 | 249 | 355 |

© BFS, Neuchâtel 2014

Tabelle 47: Nachträglich im Jahr 2013 aufgeklärte Straftaten

5.3 Kantonale Ereignisse

Auswahl von Ereignissen mit polizeilichen Interventionen

| | 2012 | 2013 | Differenz zu Vorjahr |
|---|------------|------------|-------------------------|
| Total Brandfälle | 72 | 89 | 24% |
| davon unbekannte Ursache | 17 | 5 | -71% |
| davon technische Ursache | 41 | 59 | 44% |
| davon natürliche Ursache | 6 | 6 | 0% |
| davon andere Ursache | 8 | 19 | 138% |
| Total Fahrzeugbrände | 50 | 38 | -24% |
| Total Explosionen | 2 | 1 | -50% |
| Total aussergewöhnliche Todesfälle | 169 | 167 | -1% |
| davon natürliche Ursache | 157 | 160 | 2% |
| davon unbekannte Ursache | 12 | 7 | -42% |
| Total Suizide | 58 | 79 | 36% |
| davon durch Erschiessen | 8 | 9 | 13% |
| davon durch Erhängen | 11 | 14 | 27% |
| davon durch Ertrinken | 5 | 5 | 0% |
| davon durch Gas | 1 | 1 | 0% |
| davon durch Gift | 1 | 0 | -100% |
| davon durch Medikamente | 2 | 6 | 200% |
| davon durch Überfahrenlassen | 7 | 11 | 57% |
| davon durch Sturz aus der Höhe | 7 | 5 | -29% |
| davon durch Selbstverletzung | 1 | 1 | 0% |
| davon durch Ersticken | 2 | 2 | 0% |
| davon durch Verbrennen | 0 | 0 | 0% |
| davon durch Sprengen | 0 | 0 | 0% |
| davon durch Sterbehilfeorganisation | 13 | 25 | 92% |
| davon durch Strom | 0 | 0 | 0% |
| davon anderes/unbekanntes Vorgehen | 0 | 0 | 0% |
| Total Suizidversuche | 47 | 48 | 2% |
| Total Unfälle (ohne SVG) | 152 | 135 | -11% |
| davon Arbeitsunfall | 105 | 95 | -10% |
| davon Sport/Freizeitunfall | 12 | 11 | -8% |
| davon Bade-/Tauchunfall | 4 | 8 | 100% |
| davon Bergunfall | 0 | 0 | 0% |
| davon Flug-/Luftfahrtunfall | 0 | 2 | 200% |
| davon Schifffahrtsunfall | 0 | 0 | 0% |
| davon Bahnunfall (inkl. Seil-/Bergbahn) | 2 | 0 | -100% |
| davon Lawinenunfall | 0 | 0 | 0% |
| davon Chemieunfall (Gift/Gas) | 1 | 2 | 100% |
| davon andere Unfälle | 28 | 17 | -39% |
| davon Verstorbene | 17 | 16 | -6% |
| Total abgängige Personen | 401 | 439 | 9% |
| davon vermisst | 95 | 104 | 9% |
| davon entwichen | 297 | 317 | 7% |
| davon entlaufen | 9 | 18 | 100% |
| Total Interventionen im häuslichen Bereich | 233 | 220 | -6% |

© BFS, Neuchâtel 2014

Tabelle 48: Auswahl von Ereignissen mit polizeilichen Interventionen

5.4 Kantonale Gesetze

| Straftatbestand | Anzahl Straftaten | davon aufgeklärt |
|--|--------------------------|-------------------------|
| Befugnis für Strafen im Gemeindestrafrecht UeStG § 4 | 2 | 2 |
| Vernachlässigung von Aufsicht und Pflege UeStG § 6 | 1 | 1 |
| Verunreinigungen fremden Eigentums UeStG § 8 | 133 | 79 |
| Verunreinigungen fremden Eigentums UeStG § 8 (Littering) | 19 | 19 |
| Gefährdendes Verhalten UeStG § 9 | 4 | 2 |
| Vermummung UeStG § 9 | 5 | 5 |
| Verbrecherwerkzeug UeStG § 11 | 6 | 6 |
| Unbefugtes Schiessen UeStG § 13 | 9 | 2 |
| Missbrauch von Lätwerken und Alarmvorrichtungen UeStG § 17 | 5 | 4 |
| Ruhestörung und unanständiges Benehmen UeStG § 18 | 263 | 262 |
| Trunkenheit UeStG § 19 | 560 | 559 |
| Übertretung allgemeiner Verbote UeStG § 20 | 4 | 4 |
| Verweigerung der Angabe von Personalien UeStG § 21 | 60 | 60 |
| Störung des Polizeidienstes UeStG § 22 | 68 | 67 |
| Unerlaubte Sammlungen UeStG § 26 | 149 | 148 |
| Gewerbepolizeigesetz | 3 | 3 |
| Gastgewerbegesetz | 126 | 125 |
| Ruhetags- und Ladenschlussgesetz | 29 | 28 |
| Fischereigesetz | 13 | 13 |
| Gesetz über das Halten von Hunden | 56 | 50 |
| Verordnung über die Jagd und Schutz wildlebender Säugetiere und Vögel | 3 | 3 |
| Planungs- und Baugesetz | 8 | 8 |
| Gesetz über den Feuerschutz | 42 | 39 |
| Umweltschutzverordnung (USGVV) | 2 | 2 |
| Abfallreglement der Gemeinden | 2 | 2 |
| Gemeindereglement | 2 | 2 |
| Widerhandlung gegen die kantonale Gesetzgebung | 26 | 24 |
| Verunreinigungen fremden Eigentums UeStG § 8 (unerlaubtes Plakatieren) | 1 | 1 |
| Total | 1601 | 1520 |

© BFS, Neuchâtel 2014
Tabelle 49: Kantonale Strafbestände

5.5 Schadens- und Deliktssumme

| | Schadenssumme | Deliktssumme | Gesamtschaden |
|------------------|------------------|-------------------|-------------------|
| Total CHF | 6'513'729 | 31'669'437 | 38'183'166 |

© BFS, Neuchâtel 2014
Tabelle 50: Schadens- und Deliktssumme

6 Methodisches Glossar

6.1 Einführung

In der PKS werden die polizeilich registrierten, strafrechtlich relevanten Sachverhalte aufgenommen. Sämtliche Artikel des Strafgesetzbuches aber auch strafrechtlich relevante Artikel diverser Nebengesetze werden erfasst. Zusätzlich werden auch Widerhandlungen gegen das AuG und das BetmG detailliert aufgenommen, jedoch separat ausgewertet.

Nicht enthalten sind gesetzeswidrige Handlungen, die der Polizei nicht zur Kenntnis gelangen (Dunkelfeld) oder die über andere Wege direkt in ein Justizverfahren münden. Ebenfalls nicht vollständig enthalten sind Widerhandlungen im Zusammenhang mit dem Strassenverkehr.

6.2 Definitionen

6.2.1 Fall

Unter einem Fall wird die Gesamtheit aller Straftaten verstanden, die innerhalb einer Anzeige oder eines polizeilichen Ermittlungsverfahrens registriert werden. Eine absolut einheitliche Erfassung ist auf der Fallebene nicht möglich, da die verschiedenen Kantone unterschiedliche Zuständigkeitsaufteilungen aber auch unterschiedliche Rapporttraditionen haben, die nur mit viel Aufwand harmonisiert werden könnten. Fallzahlen werden zwar ausgewiesen, die Zählung der Fälle innerhalb der PKS steht aber nicht im Vordergrund.

6.2.2 Straftat

Eine Handlung wird als eine oder auch mehrere Straftaten registriert, wenn sie gegen einen oder mehrere Gesetzesartikel verstösst. Der für die PKS verwendete Handlungsbegriff orientiert sich an der vom Gesetzestext vorgegebenen Definition (z.B. Tötung, Beteiligung an Raufhandel, ungetreue Geschäftsbesorgung etc.). Gezählt werden die eindeutig abgrenzbaren, strafbaren Akte, ungeachtet der Anzahl Geschädigter; diese werden separat ausgewertet.

6.2.3 Aufgeklärte Straftat/Beschuldigte Person

Eine Straftat gilt als aufgeklärt, wenn nach polizeilichem Ermessen zumindest eine Person als Urheber dieser Straftat identifiziert werden kann. Handelt es sich um eine Täterschaft, d.h. um eine Gruppe beschuldigter Personen, gilt eine Straftat bereits als aufgeklärt, auch wenn erst eine Person der Täterschaft bekannt ist. Diese Person erscheint in der PKS als Beschuldigter. Als Beschuldigte gelten auch Anstifter, Mittäter oder Gehilfen. Der zugeordnete Status bildet den momentanen Wissensstand der Polizei ab und sagt nichts über den weiteren Verlauf des möglicherweise anschliessenden Justizverfahrens aus.

6.2.4 Geschädigte Person

Als Geschädigte werden Personen bezeichnet, die durch eine rechtswidrige Handlung in ihrer physischen, psychischen, sozialen oder wirtschaftlichen Integrität geschädigt worden sind. Darunter fallen auch juristische Personen, die einen materiellen resp. wirtschaftlichen Schaden (z.B. Ladendiebstahl) gemeldet haben. Anhand des zusätzlichen Merkmals «juristische» oder «natürliche» Person können die zwei Geschädigtenkategorien jedoch voneinander unterschieden werden.

6.2.5 Ständige Wohnbevölkerung

Im Rahmen des neuen Volkszählungssystems wird die Statistik des jährlichen Bevölkerungsstandes (ESPOP) durch die Statistik der Bevölkerung und der Haushalte (STATPOP) ersetzt. Mit der Einführung von STATPOP wurde der Begriff der «ständigen Wohnbevölkerung» unter Berücksichtigung internationaler Empfehlungen neu definiert (Verordnung über die eidgenössische Volkszählung vom 19. Dezember 2008 SR 431.112.1, Art. 2, Abs. d). Die ständige Wohnbevölkerung, wie sie in der Statistik STATPOP ab 2010 verstanden wird, umfasst zusätzlich zu der in ESPOP betrachteten Bevölkerung auch Personen im Asylprozess mit einer Gesamtaufenthaltsdauer in der Schweiz von mindestens zwölf Monaten.

In Bezug auf die aktuelle polizeiliche Kriminalstatistik lässt sich für die Beschuldigten, die sich in einem Asylprozess befinden, nicht feststellen, ob die Aufenthaltsdauer mindestens zwölf Monate beträgt. Diese fallen deshalb alle in die Kategorie «Asyl» oder «Übrige».

6.2.6 Gemeindestand

In der vorliegenden Broschüre stützen wir uns auf den Gemeindestand vom 14. April 2013. Zusammenführungen von Gemeinden wurden rückwirkend auf die vorangehenden Jahre übertragen, damit die Gemeinden über die Jahre verglichen werden können.

6.3 Auswertungsprinzipien

6.3.1 Ausgangsstatistik

Als Standardauswertungsdatum wurde das Ausgangsdatum festgelegt.

Mit den Auswertungen nach dem Ausgangsdatum wird abgebildet, was die Polizei unmittelbar im Vormonat oder Vorjahr «endbearbeitet» und/oder verzeigt hat. Darunter können auch Kriminalfälle oder Ereignisse aus früheren Kalenderjahren sein.

6.3.2 Tatortprinzip

Es werden nur Straftaten berücksichtigt, die auf Schweizer resp. dem entsprechenden kantonalen Territorium stattgefunden haben oder deren Schaden auf diesem Territorium eingetroffen ist, ohne dass die geschädigte Person dieses verlassen hätte.

6.3.3 Personen- oder Einfachzählung

Eine Person wird unabhängig davon, wie viele Straftaten ihr zugeschrieben werden, nur einmal als Realperson gezählt.

Bei Auflistungen verschiedener Straftatbestände werden Personen, denen verschiedene Straftaten zur Last gelegt werden, jedoch unweigerlich pro Straftatbestand, Titel oder Gesetz wiederholt ausgewiesen.

6.4 Kennzahlen

Für die Beschreibung des kriminalstatistischen Bereiches werden verschiedene Formen von Kennzahlen verwendet. Zentral ist die Unterscheidung von absoluten und relativen Zahlen.

6.4.1 Absolute Zahlen

Die absoluten Zahlen bilden die erfassten Häufigkeiten von Fällen, Straftaten, Beschuldigten, Geschädigten etc. als Einzelzahlen ab. Absolute Zahlen sind in der Regel wenig anschaulich und erlauben keinen Vergleich zwischen unterschiedlichen Ausgangsgrössen.

6.4.2 Relative Zahlen

Verhältniszahlen werden durch Division aus zwei absoluten Zahlen gebildet. Damit wird die zu messende Grösse (z.B. Anzahl Straftaten) in Relation gesetzt zu einer als Mass dienende Grösse (z.B. Bevölkerungszahl). Damit erhöhen Verhältniszahlen die Vergleichbarkeit zwischen verschiedenen Grundgesamtheiten (z.B. Vergleiche zwischen Kantonen oder zwischen verschiedenen Bevölkerungsteilen).

Häufigkeitszahl (HZ)

Der Häufigkeitswert entspricht der Zahl der Straftaten, die insgesamt oder auf einen einzigen Gesetzesartikel registriert wurden, bezogen auf 1000 Einwohner/innen berechnet. Diese Berechnung beruht auf den Zahlen zur ständigen Wohnbevölkerung am Ende des Vorjahres. Bis 2010 werden die Zahlen der ESPOP verwendet und ab 2011 jene der neuen Statistik STATPOP (siehe 6.2.5).

$$\text{HZ} = \frac{\text{Registrierte Straftaten x 1000}}{\text{Bevölkerungszahl}}$$

Die Aussagekraft der Häufigkeitszahl wird dadurch beeinträchtigt, dass nur ein Teil der begangenen Straftaten der Polizei bekannt wird und dass Durchreisende, Touristen, Besucher etc., d.h. sämtliche nicht amtlich angemeldeten Personen, in der Bevölkerungszahl der Schweiz nicht enthalten sind. Straftaten, die von Personen dieser Kategorie begangen wurden, werden in der polizeilichen Kriminalstatistik ebenfalls gezählt. Bei der Interpretation der Häufigkeitszahlen ist zu berücksichtigen, dass der Anteil dieser fluktuierenden Bevölkerung nicht überall gleich gross ist sondern in wirtschaftlichen, touristischen oder anderen Zentren am höchsten ist und dort zu entsprechenden Anstiegen führt.

Beschuldigtenbelastungsrate (BBR)

Mit der Beschuldigtenbelastungszahl (BBR) wird die Zahl der ermittelten Beschuldigten, errechnet auf 1000 Einwohner des entsprechenden Bevölkerungsanteils, jeweils ohne Minderjährige unter 10 Jahren, angegeben. Entsprechend der BBR kann auch die Geschädigtenbelastungszahl errechnet werden.

$$\text{BBR} = \frac{\text{Beschuldigte ab 10 Jahren x 1000}}{\text{entspr. Bevölkerungsgruppe ab 10 Jahren}}$$

Die Problematik der BBR ergibt sich aus einem mehrfachen Dunkelfeld:

- Dunkelfeld nicht angezeigter Straftaten
- Dunkelfeld nicht aufgeklärter Straftaten

Die BBR kann daher nicht die tatsächliche, sondern allenfalls die von der Polizei registrierte Kriminalitätsbelastung einzelner Teilgruppen wiedergeben. Eine Berechnung der Belastungsrate für ausländische Beschuldigte ohne amtliche Registrierung (Übrige Ausländer) ist aufgrund der unbekanntem Ausgangsgrösse nicht möglich.

6.4.3 Grafiken

Wegen Rundungsfehlern entspricht die Summe der Prozentwerte in den Grafiken nicht immer 100%. Zum Beispiel ergibt drei mal 33.33% (gerundet: 33.3%) ein Total von 99.9% statt 100%.

7 Tabellenverzeichnis

| | |
|--|----|
| Tabelle 1: Straftaten nach Gesetzen: Aufklärung und Vorjahresvergleich | 11 |
| Tabelle 2: Titel des Strafgesetzbuches mit ausgewählten Straftaten: Aufklärung und Vorjahresvergleich ... | 12 |
| Tabelle 3: Strafgesetzbuch: Häufigkeitszahlen (‰) und Vorjahresvergleich nach Bezirken | 15 |
| Tabelle 4: Strafgesetzbuch: Häufigkeitszahlen (‰) und Vorjahresvergleich nach Gemeinden | 16 |
| Tabelle 5: Betäubungsmittelgesetz: Häufigkeitszahlen (‰) und Vorjahresvergleich nach Bezirken | 18 |
| Tabelle 6: Betäubungsmittelgesetz: Häufigkeitszahlen (‰) und Vorjahresvergleich nach Gemeinden | 19 |
| Tabelle 7: Ausländergesetz: Häufigkeitszahlen (‰) und Vorjahresvergleich nach Bezirken | 21 |
| Tabelle 8: Ausländergesetz: Häufigkeitszahlen (‰) und Vorjahresvergleich nach Gemeinden..... | 22 |
| Tabelle 9: Strafgesetzbuch: Beschuldigte nach Nationalität und Aufenthaltsstatus | 27 |
| Tabelle 10: Betäubungsmittelgesetz: Beschuldigte nach Nationalität und Aufenthaltsstatus..... | 28 |
| Tabelle 11: Ausländergesetz: Beschuldigte nach Nationalität und Aufenthaltsstatus | 29 |
| Tabelle 12: Strafgesetzbuch: Anzahl Straftaten innerhalb eines Kalenderjahres pro beschuldigte Person .. | 30 |
| Tabelle 13: Betäubungsmittelgesetz: Anzahl Straftaten innerhalb eines Kalenderjahres pro beschuldigte Person | 30 |
| Tabelle 14: Ausländergesetz: Anzahl Straftaten innerhalb eines Kalenderjahres pro beschuldigte Person . | 31 |
| Tabelle 15: Anzahl beschuldigte Personen pro Straftat gegen das Strafgesetzbuch..... | 31 |
| Tabelle 16: Gewaltstraftaten: Aufklärung und Vorjahresvergleich | 33 |
| Tabelle 17: Beschuldigte von Gewaltstraftaten: Alter, Geschlecht und Staatszugehörigkeit | 36 |
| Tabelle 18: Geschädigte von Gewaltstraftaten: Alter und Geschlecht | 37 |
| Tabelle 19: Straftaten häusliche Gewalt: Vorjahresvergleich | 39 |
| Tabelle 20: Straftaten gegen die sexuelle Integrität: Aufklärung und Vorjahresvergleich | 41 |
| Tabelle 21: Straftaten gegen das Vermögen: Aufklärung und Vorjahresvergleich | 44 |
| Tabelle 22: Raub nach Tatmittel: Aufklärung und Vorjahresvergleich | 45 |
| Tabelle 23: Diebstahlsformen: Aufklärung und Vorjahresvergleich..... | 47 |
| Tabelle 24: Fahrzeugdiebstahl: Aufklärung und Vorjahresvergleich | 49 |
| Tabelle 25: Sachbeschädigung nach Kontext: Aufklärung und Vorjahresvergleich der Straftaten..... | 50 |
| Tabelle 26: Betäubungsmittelgesetz: Aufklärung und Vorjahresvergleich | 54 |
| Tabelle 27: Betäubungsmittelkonsum: Beschuldigte nach Altersgruppen und Staatszugehörigkeit | 56 |
| Tabelle 28: Betäubungsmittelhandel: Beschuldigte nach Altersgruppen und Staatszugehörigkeit | 57 |
| Tabelle 29: Betäubungsmittelgesetz: Registrierungshäufigkeit pro Person über ein Kalenderjahr | 57 |
| Tabelle 30: Polizeilich registrierte Drogentote: Vorjahresvergleich | 58 |
| Tabelle 31: Betäubungsmittelgesetz: Sicherstellungen von Betäubungsmitteln | 59 |
| Tabelle 32: Ausländergesetz: Aufklärung und Vorjahresvergleich | 61 |
| Tabelle 33: Straftaten nach Gesetzen..... | 62 |
| Tabelle 34: Titel des Strafgesetzbuches mit ausgewählten Straftaten | 63 |
| Tabelle 35: Strafgesetzbuch: Straftaten nach Bezirken | 63 |
| Tabelle 36: Strafgesetzbuch: Straftaten nach Gemeinden..... | 64 |
| Tabelle 37: Straftaten gegen das Betäubungsmittelgesetz..... | 65 |
| Tabelle 38: Betäubungsmittelgesetz: Straftaten nach Bezirken | 65 |
| Tabelle 39: Betäubungsmittelgesetz: Straftaten nach Gemeinden | 66 |
| Tabelle 40: Straftaten gegen das Ausländergesetz | 67 |
| Tabelle 41: Ausländergesetz: Straftaten nach Bezirken | 67 |
| Tabelle 42: Ausländergesetz: Straftaten nach Gemeinden | 68 |
| Tabelle 43: Gewaltstraftaten | 69 |
| Tabelle 44: Straftaten häusliche Gewalt | 70 |
| Tabelle 45: Straftaten gegen das Vermögen | 71 |
| Tabelle 46: Nebengesetze des Bundes | 76 |
| Tabelle 47: Nachträglich im Jahr 2013 aufgelärte Straftaten | 77 |
| Tabelle 48: Auswahl von Ereignissen mit polizeilichen Interventionen | 78 |
| Tabelle 49: Kantonale Strafbestände..... | 79 |
| Tabelle 50: Schadens- und Deliktssumme..... | 80 |

8 Abbildungsverzeichnis

| | |
|---|----|
| Abbildung 1: Verteilung der Straftaten nach Gesetzen | 10 |
| Abbildung 2: Verteilung der Straftaten nach Titeln des Strafgesetzbuches | 11 |
| Abbildung 3: Auswahl einzelner Straftaten des StGB gemäss Aufklärung (inkl. nachträglicher Aufklärungen) | 13 |
| Abbildung 4: Strafgesetzbuch (StGB): Häufigkeitszahl (‰) nach Bezirken | 14 |
| Abbildung 5: Strafgesetzbuch (StGB): Häufigkeitszahl (‰) nach Gemeinden | 15 |
| Abbildung 6: Betäubungsmittelgesetz (BetmG): Häufigkeitszahl (‰) nach Bezirken..... | 17 |
| Abbildung 7: Betäubungsmittelgesetz: Häufigkeitszahl (‰) nach Gemeinden | 18 |
| Abbildung 8: Ausländergesetz (AuG): Häufigkeitszahl (‰) nach Bezirken | 20 |
| Abbildung 9: Ausländergesetz: Häufigkeitszahl (‰) nach Gemeinden | 21 |
| Abbildung 10: Strafgesetzbuch: Beschuldigte nach Alter/Geschlecht..... | 23 |
| Abbildung 11: Betäubungsmittelgesetz: Beschuldigte nach Alter/Geschlecht | 24 |
| Abbildung 12: Ausländergesetz: Beschuldigte nach Alter/Geschlecht | 24 |
| Abbildung 13: Beschuldigte: Staatszugehörigkeit nach Gesetzen (CH/Ausländer nach Aufenthaltsstatus) . | 25 |
| Abbildung 14: Gewaltstraftaten: Verteilung nach Form..... | 32 |
| Abbildung 15: Gewaltstraftaten nach Örtlichkeit: Öffentlich–Privat | 34 |
| Abbildung 16: Gewaltstraftaten nach Örtlichkeit: detaillierte Kategorien..... | 34 |
| Abbildung 17: Tötungsdelikte (Art. 111–113/116): Tatmittel | 35 |
| Abbildung 18: Schwere Körperverletzung (Art. 122): Tatmittel | 35 |
| Abbildung 19: Häusliche Gewalt: Verteilung nach Straftatbeständen | 38 |
| Abbildung 20: Häusliche Gewalt: Beziehung zwischen geschädigter und beschuldigter Person..... | 40 |
| Abbildung 21: Straftaten gegen die sexuelle Integrität: Verteilung nach Straftaten | 41 |
| Abbildung 22: Straftaten gegen die sexuelle Integrität nach Örtlichkeit | 42 |
| Abbildung 23: Straftaten gegen das Vermögen: Verteilung nach Straftaten | 43 |
| Abbildung 24: Raub (Art. 140): Tatmittel..... | 45 |
| Abbildung 25: Diebstahlsformen (ohne Fahrzeugdiebstahl) | 46 |
| Abbildung 26: Einbruchdiebstahl nach Örtlichkeit: Öffentlich–Privat..... | 47 |
| Abbildung 27: Einbruchdiebstahl nach Örtlichkeit: detaillierte Kategorien | 48 |
| Abbildung 28: Fahrzeugdiebstahl: Verteilung nach Fahrzeugtyp | 49 |
| Abbildung 29: Sachbeschädigung: Verteilung nach Kontext..... | 50 |
| Abbildung 30: Vandalismus nach Vorgehensweise | 51 |
| Abbildung 31: Vandalismus nach Örtlichkeit oder Objekt | 52 |
| Abbildung 32: Betäubungsmittelgesetz: Verteilung nach Form der Widerhandlung | 53 |
| Abbildung 33: Substanzen bei Konsum von illegalen Betäubungsmitteln | 55 |
| Abbildung 34: Substanzen bei Handel von illegalen Betäubungsmitteln | 56 |
| Abbildung 35: Ausländergesetz: Verteilung nach Form der Widerhandlung | 60 |
| Abbildung 36: Straftaten nach Gesetzen | 72 |
| Abbildung 37: Strafgesetzbuch mit ausgewählten Titeln..... | 73 |
| Abbildung 38: Straftaten gegen Leib und Leben..... | 73 |
| Abbildung 39: Straftaten gegen die sexuelle Integrität..... | 74 |
| Abbildung 40: Straftaten gegen das Vermögen | 74 |
| Abbildung 41: Straftaten gegen das Betäubungsmittelgesetz..... | 75 |